BİRLİK DERGİSİ

Sayı: 241-242 • Temmuz-Aralık 2023

Yayın Sahibi
TESUD Genel Merkezi Adına İmtiyaz Sahibi, Başyazar ve Genel Yayın Yönetmeni
Erdoğan KARAKUŞ
(E. Hv. Korgeneral)
Tel: (0312) 418 20 54 / 119

Sorumlu Yazı İşleri Müdürü
Gıyasettin ERSOY (E. Albay)
Tel: (0312) 418 20 54 / 118

Basın Yayın Başkanı ve Dergi Müdürü
Ali İhsan GÖNÜLDAŞ (E. Albay)
Tel: (0312) 418 20 54 / 121

Dergi Sorumlusu ve Görsel Tasarım
Fevziye ACIÖZ
Tel: (0312) 418 20 54 / 124
tesudmerkez@gmail.com

Yayın İdare Merkezi
Türkiye Emekli Subaylar Derneği
Selanik Cad. No: 34/4 06650 Kızılay / ANKARA
Web: www.tesud.org.tr
Belgegeçer (Faks): (0312) 418 08 64
E-posta: tesudmerkez@gmail.com

Yayın İdare Merkezi Tel
(0312) 418 20 54

Yayın Türü
Yerel Süreli Yayın

Basımcı
Epa-Mat Basın Yayın
Promosyon San. ve Tic. Ltd. Şti.
İvedik OSB. Ağaşişleri San. Sitesi 1357'nci Sokak
No:41 Yenimahalle/ANKARA
Tel:(0312) 394 48 63
Belgegeçer (Faks): (0312) 394 48 65

Basım Tarihi (Gün / Ay/ Yıl) Yeri
26/ARALIK/2023 • ANKARA

Dergimizde yayınlanan yazılar yazı sahibinin düşüncesini yansıtır, TÜRKİYE EMEKLİ SUBAYLAR DERNEĞİ'ni hiçbir suretle bağlamaz.

3 ayda bir yayınlanır. Gönderilen yazı ve resimler basılsın, basılmasın iade edilmez.

Gönderilen yazılarda uygun görülmeyen cümle ve paragrafların çıkarılması, düzeltme ve kısaltmaların yapılması yazarca kabul edilmiş sayılır.

Yazılar için telif hakkı ödenmez.Para ile satılmaz. Aidatını ödeyen üyelerimize parasız gönderilir.

"Reklam sayfalarının içeriği konusunda bütün sorumluluk reklam verene aittir."

ISSN: 1302-5058

TesudMerkez @TesudMerkez

İçindekiler

SEN BEN YOK, BİZ VARIZ.

2 **Başyazı**
E. Hv. Korgeneral Erdoğan KARAKUŞ

4 **TESUD'dan Haberler / Genel Merkez**

9 **TESUD'dan Haberler / Şubeler**

15 **Cumhuriyetimizin 100. Yılında Türk Silahlı Kuvvetleri**
TESUD Bas. Yay. Bşk.lığı

16 **Ordunun Milli Seciye ve Ruhu**
E. Top. Kur. Alb. Osman ARARAT

18 **Karikatür**
E. P. Kd. Alb. Mehmet Saim BİLGE

19 **Şiir-Atam ve Cumhuriyet**
E. Alb. Yaşar ERTAN

20 **Kıbrıs Barış Harekatı**
E. Plt. Kd. Bnb. Halil İbrahim ÇAKALLI

22 **Ağustos...26**
Günseli BAŞEL

26 **Bir Çağdaşlaşma Projesi**
E. Tümg. Noyan UMRUK

30 **Lozan Antlaşmasının 100. Yıl Dönümü**
TESUD Bas. Yay. Bşk.lığı

34 **Cumhuriyetimizin 100. Yılı ve İki Müze Tanıtımı**
E. Alb. Murat Kaya

38 **Cumhuriyetimizin 100. Yıl Dönümü**
TESUD Bas. Yay. Bşk.lığı

41 **Okumak Gerek**

43 **Aramızdan Ayrılanlar**

BİRİMİZ HEPİMİZ, HEPİMİZ BİRİMİZ İÇİN

Erdoğan KARAKUŞ
E. Hv. Korgeneral
TESUD Genel Başkanı

Değerli "BİRLİK" okurları,

Büyük bir gururla kutladığımız Cumhuriyetimizin 100. Yılını acısıyla, tatlısıyla geride bıraktık. Bu nedenle yazıma Cumhuriyetimizin kurucusu Ulu Önder Gazi Mustafa Kemal ATATÜRK ve silah arkadaşlarını bir kez daha rahmetle, sevgiyle, saygıyla ve minnetle anarak başlamak istiyorum.

Dergimizin kapsadığı yılın ikinci 6 aylık periyodunda;

- Kardeş Azerbaycan yönetimi 19 Eylül'de Karabağ'daki ayrılıkçı yönetime karşı antiterör harekatı başlatmış ve 15 Ekim'de Hankendi ve Hocalı'ya Azerbaycan bayrağını çekmiş,
- Ukrayna'nın işgal edilen topraklarını geri almak amacıyla Haziran'da başlattığı karşı taarruz hedeflerine ulaşamamış, Rusya belirli aralıklarla Ukrayna'yı füzelerle vurmaya devam etmiş,
- Küresel İklim Krizine bağlı olarak, Haziran'dan Ekim'e kadar görülen yüksek sıcaklıklar nedeniyle 2023 yılı Dünya genelinde en sıcak yıl olarak kayıtlara geçmiş,
- 7 Ekim'de başlayan Hamas – İsrail Savaşı; başvurulan şiddetin ağırlığı ve İsrail Ordusunun soykırıma varan uygulamaları nedeniyle tüm dünyanın tepkisini çekmiş, savaş sürdükçe İsrail'e destek azalmış, Batı'nın Filistinlileri görmezden gelen Ortadoğu politikaları iflas etmiş,
- İnsanın zihinsel işlevlerinin bilgisayar programları tarafından modellenmesi olarak da tanımlanan "Yapay Zeka" 2023 yılının en önemi kavramı olarak ortaya çıkmıştır.

Tüm bu gelişmelerin yanında yurt içinde de önemli gelişmeler yaşanmış, Cumhuriyetimizin 100. Yılı coşkuyla kutlanmış, TESUD Genel Merkezi ile Şube ve Temsilcilikleri; 100. Yılımızın ikinci yarısının önemli tarihi günlerinde bulundukları il ve ilçelerde her zamanki gibi kutlamalara katılmış, ATATÜRK Anıtlarına çelenk sunmuşlardır.

Bu çerçevede Genel Merkez olarak; Gazi Mustafa Kemal ATATÜRK önderliğinde kurulan Cumhuriyetimizin 100'üncü yılını coşkuyla kutlamak, Ata'mızı sevgi, saygı, minnet ve özlemle anmak amacıyla;

- 30 Ağustos'ta Duatepe / Polatlı'dan – Anıtkabir'e "Onur, Şeref, Zafer" koşusu düzenlenmiş,

- 11 Ekim 2023'te Anıtkabir'de ATATÜRK'ün mozolesine çelenk sunulmuş ve şeref defteri imzalanmış,

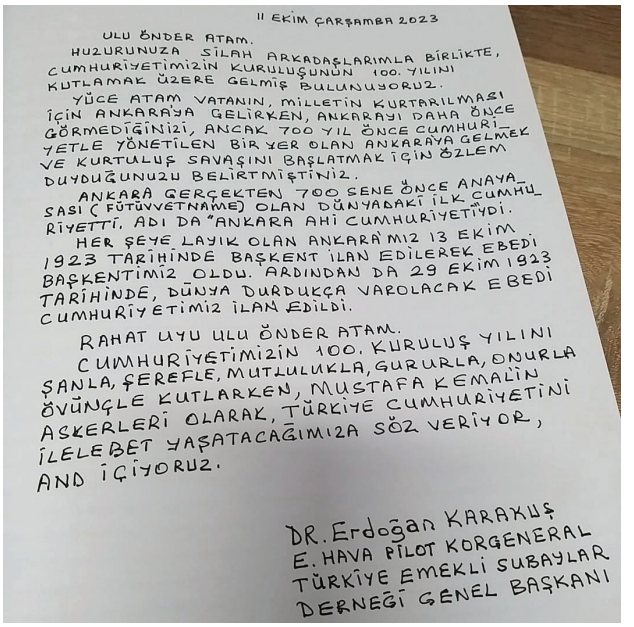

11 EKİM ÇARŞAMBA 2023

ULU ÖNDER ATAM.
HUZURUNUZA SİLAH ARKADAŞLARIMLA BİRLİKTE, CUMHURİYETİMİZİN KURULUŞUNUN 100. YILINI KUTLAMAK ÜZERE GELMİŞ BULUNUYORUZ.
YÜCE ATAM VATANIN, MİLLETİN KURTARILMASI İÇİN ANKARA'YA GELİRKEN, ANKARAYI DAHA ÖNCE GÖRMEDİĞİNİZİ, ANCAK 700 YIL ÖNCE CUMHURİYETLE YÖNETİLEN BİR YER OLAN ANKARA'YA GELMEK VE KURTULUŞ SAVAŞINI BAŞLATMAK İÇİN ÖZLEM DUYDUĞUNUZU BELİRTMİŞTİNİZ.
ANKARA GERÇEKTEN 700 SENE ÖNCE ANAYASASI (FÜTÜVVETNAME) OLAN DÜNYADAKİ İLK CUMHURİYETTİ. ADI DA "ANKARA AHİ CUMHURİYETİYDİ.
HER ŞEYE LAYIK OLAN ANKARA'MIZ 13 EKİM 1923 TARİHİNDE BAŞKENT İLAN EDİLEREK EBEDİ BAŞKENTİMİZ OLDU. ARDINDAN DA 29 EKİM 1923 TARİHİNDE, DÜNYA DURDUKÇA VAROLACAK EBEDİ CUMHURİYETİMİZ İLAN EDİLDİ.
RAHAT UYU ULU ÖNDER ATAM.
CUMHURİYETİMİZİN 100. KURULUŞ YILINI ŞANLA, ŞEREFLE, MUTLULUKLA, GURURLA, ONURLA ÖVÜNÇLE KUTLARKEN, MUSTAFA KEMAL'İN ASKERLERİ OLARAK, TÜRKİYE CUMHURİYETİNİ İLELEBET YAŞATACAĞIMIZA SÖZ VERİYOR, AND İÇİYORUZ.

DR. Erdoğan KARAKUŞ
E. HAVA PİLOT KORGENERAL
TÜRKİYE EMEKLİ SUBAYLAR DERNEĞİ GENEL BAŞKANI

- 23-27 Ekim tarihleri arasında Özbekistan Boxono Devlet Üniversitesi'nde düzenlenen Türkiye Cumhuriyeti'nin 100. Yılı Sempozyumu'na iştirak edilerek tarafımdan bir takdim yapılmış,
- 26 Ekim'de Amasya'dan başlatılan "29 Saatte 329 km. Amasya'dan 1.TBMM'ye" bisiklet sürüşü 29 Ekim'de 1.TBMM önünde tamamlanmış,
- 29 Ekim'de Çayyolu ve Anıtkabir'de icra edilen törenlere iştirak edilmiş, ayrıca 29 Ekim'de bir TV kanalında "Cumhuriyetimiz ve 100. Yılın Önemi" konulu bir programda tarafımdan açıklamalar yapılmış,
- 30 Ekim'de "Cumhuriyetin 100. Yılında Türk Silahlı Kuvvetleri" konulu panel düzenlenmiştir.

14 Ekim 2023'te Ankara'da yapılan Kamu Görevlileri ve Çalışanları Derneği (KAMU-DER) geleneksel ödül töreninde "Yılın Sivil Toplum Kuruluşu" ödülünü TESUD Üyeleri adına almaktan büyük bir onur duyduğumu burada bir kez daha belirtmek istiyorum.

6 Aralık'ta Şube Başkanlarımızın katılımı ile yapmış olduğumuz faaliyet son derece yararlı olmuş, tanımaktan gurur duyduğum değerli başkanlarımız ile geleceğe yönelik önemli konularda mutabakat sağlanmıştır.

Dönem içerisinde üyelerimizin hak ve menfaatlerini gözetmek ve geliştirmek üzere;

- MOTEM Sürücü Kursu,
- Özel Demirtepe Lıfe Hastanesi,
- LÖSANTE Çocuk ve Yetişkin Hastanesi,
- DENT GEN Ağız ve Diş Sağlığı Polikliniği,
- ENDA DENTAL Ağız ve Diş Sağlığı Polikliniği,
- MENTOR Yurtdışı Eğitim Danışmanlık,
- SMS İşitme Cihazları,

ile indirimli işbirliği sözleşmeleri yapılmıştır.

Hepinizi sevgi ve saygıyla selamlıyor, 2024 yılının size, ailenize ve Yüce Türk Milleti'ne sağlık ve mutluluk getirmesini diliyorum.

TESUD GENEL MERKEZ ETKİNLİKLERİ

TESUD Basın Yayın Başkanlığı

Dünya Emekliler Günü

Kurban Bayramı nedeniyle ertelenen Dünya Emekliler Günü 05 Temmuz 2023 Çarşamba günü kutlanmış, kutlama kapsamında Emekliler Platformu Temsilcileri ile birlikte Anıtkabir ziyareti yapılarak Atamızın mozolesine çelenk sunulmuş, saygı duruşunda bulunulmuş ve Anıtkabir Özel Defteri imzalanmıştır.

Kıbrıs Barış Harekatı'nın 49. Yıl Dönümü

Kıbrıs Barış Harekatı'nın 49. Yıl Dönümü Ankara'da Ulus Atatürk Anıtı önünde; KKTC Büyükelçisi, askeri ve sivil yetkililer ve asker derneklerinin katılımı ile kutlanmıştır.

Atatürk Anıtına 2'nci Başkan E. Alb. Gıyasettin ERSOY tarafından TESUD adına çelenk sunulmuştur.

19 Eylül Gaziler Günü

Ulu Önder Gazi Mustafa Kemal ATATÜRK'e TBMM tarafından **"Gazi"** ünvanı ve **"Mareşal Rütbesi"** verilişinin 102'nci yılı ve Gaziler Günü nedeniyle; 19 Eylül 2023 tarihinde Ulus Atatürk Anıtı önünde düzenlenen törene, Genel Başkanımız E. Hv. Korgeneral Erdoğan KARAKUŞ ile Yönetim Kurulu Üyeleri katılmış ve anıta çelenk sunulmuştur.

KAMU-DER Ödül Töreni

Kamu Görevlileri ve Çalışanları Derneği (KAMU -DER) geleneksel ödül töreni 14 Ekim 2023'de Ankara'da yapılmış ve Genel Başkanımız Dr. E. Hv. Korgeneral Erdoğan Karakuş'a **"Yılın Sivil Toplum Kuruluşu"** ödülü takdim edilmiştir.

Genel Başkanımız törende yaptığı konuşmada; Türkiye Emekli Subaylar Derneği (TESUD) hakkında bilgi vermiş, çevre ülkelerdeki gelişmeler hakkında kısa bir durum değerlendirmesi yapmış ve ödülü TESUD üyeleri adına almaktan büyük bir onur duyduğunu belirtmiştir.

Cumhuriyetimizin 100. Kuruluş Yıldönümü kutlamaları

Duatepe / Polatlı'dan 29 Ağustos 2023 saat 04.00'da başlayan TESUD Onur, Şeref, Zafer Koşusuna katılan arkadaşlarımız programa uygun olarak 30 Ağustos 2023 saat 15.00'da Anıtkabir girişinde koşularını tamamlamış, Aslanlı Yol başında toplanan silah arkadaşlarımızla birlikte Atamızın ve 2. Cumhurbaşkanımız İsmet İnönü'nün anıt mezarları önünde saygı duruşunda bulunmuşlardır.

Daha sonra koşuda taşınan bayraklar; Anıtkabir Komutanlığı, TESUD Genel Başkanlığı ve öğrencilere törenle teslim edilmiştir.

*TESUD Koordinatörlüğünde **"29 Saatte 329 km. Amasya'dan 1. TBMM'ye"** Bisiklet Sürüşü 2. Başkan ve Teşkilat Başkanı tarafından 26 Ekim Perşembe günü saat 09.30'da törenle başlatılmıştır.*

1. TBMM Müze Müdürlüğü ve TESUD'a törenle teslim edilecek Amasya tamimi'nin bir örneği Amasya Valisinden, diğer bir örneği Amasya Belediye Başkanından, 2 adet şanlı Türk Bayrağı 15. Eğitim Tugay Komutanından teslim alınmıştır.

*TESUD Koordinatörlüğünde 26 Ekim Perşembe günü saat 09.30'da Amasya'dan başlatılan **"29 Saatte 329 km. Amasya'dan 1. TBMM'ye"** bisiklet sürüşü 29 Ekim Pazar günü 1. TBMM Müze Müdürlüğü önünde tamamlanmıştır.*

*Bisikletçilerimizin getirdiği "**Amasya Tamimi örneği ve Şanlı Türk Bayrakları"** TBMM Müze Müdürlüğü ve TESUD'a törenle teslim edilmiştir.*

Türkiye Emekli Subaylar Derneği olarak; Cumhuriyetimizin kuruluşunun 100. yılı kutlama programı çerçevesinde 11 Ekim 2023 tarihinde Anıtkabir ziyareti yapılmış ve Atamızın mozolesine çelenk sunulmuştur.

Genel Başkanımızın Anıtkabir Şeref Defterini imzalamasının ardından 2. Cumhurbaşkanımız İsmet İnönü'nün mozolesi önünde de saygı duruşunda bulunulmuştur.

Bu vesileyle bir kez daha başta Ulu Önder Gazi Mustafa Kemal Atatürk ve silah arkadaşları olmak üzere tüm şehit ve gazilerimizi rahmet, minnet ve şükranla anıyoruz.

"Tarihsel Süreç İçerisinde İsrail Filistin Çatışması" Konulu Konferans

*13 Kasım 2023 Pazartesi günü TESUD Genel Merkezinde E. Kora. Atilla KEZEK tarafından **"Tarihsel Süreç İçerisinde İsrail Filistin Çatışması"** konulu bir konferans verilmiştir.*

"Kocatepe" Konulu Söyleşi

*25 Kasım 2023 Cumartesi günü TESUD Genel Merkezinde Gazi E. Yb. Özhan Bakkalbaşıoğlu'nun konuşmacı olduğu **"Kocatepe"** konulu bir söyleşi icra edilmiştir.*

Yarbay Ali TATAR'ın 14'üncü Ölüm Yıl Dönümü

TSK'ya yönelik kumpaslarda hukuksuzluğa isyan ve karanlığa bir nebze ışık olabilmek için canını ortaya koyan Yarbay Ali Tatar, 14'üncü ölüm yıl dönümünde Genel Başkanımız E. Hv. Korg. Erdoğan Karakuş 'un da katıldığı bir törenle Karşıyaka'daki mezarı başında anılmıştır.

Anma törenine, merhum Ali Tatar'ın ailesi, silah arkadaşları, bazı siyasi parti temsilcileri ve basın mensupları katılmıştır.

Aynı gün yine bir kumpas şehidimiz olan Murat Özenalp'in kabri de ziyaret edilmiştir.

Bu vesile ile değerli meslektaşlarımız Ali Tatar ve Murat Özenalp ile kumpas davaları sürecinde hayatını kaybeden diğer silah arkadaşlarımızı ve dostlarımızı bir kez daha rahmet, saygı ve özlemle anıyoruz.

E. Hv. Korg. Vural AVAR'ın Ölüm Yıl Dönümü

28 Şubat kumpas davası kapsamında yargılanıp, 20 Aralık 2022 tarihinde cezaevinde yaşamını yitiren değerli komutanımız E. Hv. Korg. Vural Avar, vefatının 1. yılında Genel Başkanımızın da katıldığı ve konuşma yaptığı bir törenle kabri başında anılmıştır.

Anma törenine merhum komutanımızın eşi, yakınları, silah arkadaşları, bazı siyasi parti temsilcileri ve basın mensupları katılmıştır.

Bu vesile ile E. Hv. Korg. Vural Avar ve dava sürecinde hayatını kaybeden değerli silah arkadaşlarımızı bir kez daha rahmet, saygı ve özlemle anıyor, halen cezaevinde bulunan değerli komutanlarımızın bir an önce sağlıkla özgürlüklerine kavuşmalarını bekliyoruz.

"TESUD'un Tanıtılması" Konulu Sempozyum ve Şube Başkanları Toplantısı

*6 Aralık 2023 tarihinde TESUD Genel Merkezinde TESUD Şube Başkanlarının katılımı ile **"TESUD'un Tanıtılması"** konulu bir sempozyum ve toplantı icra edilmiştir.*

Sempozyum ve toplantıya 23 Şube Başkanı iştirak etmiştir.

Toplantıda Şube Başkanlarının görüş ve önerileri alınmış, önümüzdeki döneme yönelik faaliyetler planlanmıştır.

88. Büyük Atatürk Koşusu

Türkiye Emekli Subaylar Derneği (TESUD), Atatürk'ün Ankara'ya gelişinin 104. Yıl Dönümü Kutlama Programı kapsamında 24 Aralık 2023 tarihinde yapılan 88. Büyük Atatürk Koşusu'na 10'u bisikletli olmak üzere toplam 88 kişilik bir grupla katılmıştır.

Atatürk'ten izin alınarak ilk olarak 1936 yılında yapılan koşu, bu yıl 24 Aralık Pazar günü saat 10:30'da Dikmen Keklik Pınarı'ndan başlamış ve Anıttepe Atletizm pistinde sona ermiştir.

Genel Başkanımız E. Hv. Korg. Erdoğan KARAKUŞ'un Sosyal İşler ve Teşkilat Başkanı ile birlikte Dikmen Keklik Pınarı'ndan uğurladığı TESUD koşucuları saat 11.40'da bitiş noktasında karşılanmış ve kendilerine TESUD Başarı Sertifikaları verilmiştir.

Büyük Atatürk'ümüze ve şehitlerimize adadığımız bu yılki koşuya katılan tüm meslektaşlarımıza ve dostlarımıza şükranlarımızı sunuyor, organizasyonu büyük bir özveriyle gerçekleştiren ekip lideri E. Alb. Aydın EROL'a teşekkür ediyoruz.

Şehitlerimiz İçin Basın Açıklaması Yapılmıştır.

22-23 Aralık 2023 tarihlerinde teröristlerce şehit edilen 12 silah arkadaşımıza yapılan hain saldırıyı lanetlemek amacıyla, 29 Aralık 2023 saat 14.30'da Ulus Atatürk Anıtı önünde beş askeri derneğin katılımıyla Genel Başkanımız E. Hv. Plt. Korgeneral Erdoğan KARAKUŞ tarafından basın açıklaması yapılmıştır.

TESUD Doğa Sporları Topluluğu

TESUD Doğa Sporları Topluluğu (TESUDDOST), Sakarya Meydan Muharebesinin 102. Yılında, Polatlı Belediyesi Tarihi Alanlar Tanıtım Merkezi (POTA) tarafından 02-03 Eylül 2023 tarihlerinde Polatlı'da gerçekleştirilen Diriliş Yolu Yürüyüşüne katılmış,

Ayrıca;

19 Kasım 2023 tarihinde Kızılcahamam,

3 Aralık 2023 tarihinde Işık Dağı,

10 Aralık 2023 tarihinde Gerede,

23 Aralık 2023 tarinde ise Esentepe'de doğa yürüyüşü yapılmıştır.

Yürüyüşe katılan arkadaşlarımıza ve TESUDDOST Lideri E. Alb. Mustafa Arslankurt'a teşekkür ediyoruz.

TESUD ŞUBE ETKİNLİKLERİ

TESUD Samsun Şubesi

*30 Aralık 2023 tarihinde diğer asker kökenli dernekler ile birlikte **"Şehitlerimize Saygı"** yürüyüşü düzenlenmiştir.*

TESUD Bolu Şubesi

*TESUD Bolu Şubesi ve 5 Asker kökenli dernek; 12 silah arkadaşımızın şehit edildiği hain saldırı nedeniyle, 29 Aralık 2023 tarihinde **"Teröre Lanet"** amacıyla basın açıklaması düzenleyerek birlik beraberlikle güçlü olunabileceğini göstermişlerdir.*

TESUD Konak Şubesi

TESUD Konak Şube üyesi E. Hv. Yer. Bnb. Kadriye Birsen İNAN, Atletizm Federasyonu İzmir Bölgesinin ***"İnsanlar Yaşadıkça"*** konulu etkinlikleri kapsamında, spor hizmetlerindeki başarılı kişilere verilen ödüle layık görülmesi dolayısıyla aldığı ödül ile derneği ziyaret etmiştir.

TESUD Konak Şubesi, devrim şehitleri Öğretmen Atğm. Mustafa Fehmi Kubilay, Bekçi Hasan Bey ve Bekçi Şevki Bey'in 93'üncü Anma Yıl Dönümlerinde, Menemen'de düzenlenen törenlere iştirak etmiştir.

TESUD Tekirdağ Şubesi

TESUD Tekirdağ Şubesi tarafından; geleneksel ***"Dayanışma Yemeği"*** 16 Aralık 2023 tarihinde icra edilmiştir.

Şube Başkanı Dr. E. Hv. Kur. Alb. Cengiz TATAR tarafından yazılan, ***"Mustafa Kemal ATATÜRK'ü Tanımak ve Anlamak"*** kitabı için 28 Aralık 2023 tarihinde imza günü düzenlenmiştir.

TESUD Çanakkale Şubesi

TESUD Çanakkale Şubesi tarafından, Kıbrıs Barış Harekatının 49'uncu Yıl Dönümü 20 Temmuz 2023' te düzenlenen bir panel ile kutlanmıştır.

TESUD Tekirdağ Şubesi 24 Kasım 2023 tarihinde Sivil Toplum Genel Müdürlüğü Koordinesinde yapılan ***"Cumhuriyetin 100. Yılında Sivil Toplum Buluşmaları Kamu-STK Çalıştayı"*** programına katılmıştır.

TESUD Şişli Şubesi

TESUD Şişli Şubesi tarafından; Beşiktaş Deniz Müzesinde üyelerin katılımı ile rehberli bir tur icra edilmiştir.

TESUD Şişli Şubesi tarafından; yönetim kurulu ve üyelerin katılımı ile yeni yıl yemeği düzenlenmiştir.

TESUD Çayyolu Şubesi

23 Aralık 2023 tarihinde E. Cumhuriyet Başsavcısı Sayın Bülent YÜCETÜRK tarafından verilen "Kubilay Vakası ve Tarikatler- Cemaatler" konulu konferansa iştirak edilmiştir.

Türk Havacılık tarihinin öncü ve kahramanlarından Vecihi Hürkuş 16 Temmuz 2023 Pazar günü gömütü başında anılmıştır.

TESUD Kadıköy Şubesi

TESUD Kadıköy Şubesi üyesi E. Kur. Alb. Mehmet YÜCEBİLGİÇ, 25-27 Ağustos 2023 tarihlerinde yapılan Uluslararası Masterler Kısa Kulvar Yüzme Şampiyonasında katıldığı 4 yarışta birinci olarak 4 altın madalya kazanmış ve 3 yeni Türkiye rekoru kırmıştır.

Kendisini kutluyor ve başarılarının devamını diliyoruz.

TESUD Rasimpaşa Şubesi

5 Kasım 2023 tarihinde TESUD Rasimpaşa Şubesi koordinatörlüğünde **"Cumhuriyetimizin 100. Yılında Mustafa Kemal ATATÜRK Olmak"** konulu panel düzenlenmiştir.

30 Ağustos "Zafer Bayramı"

TESUD Şube ve Temsilcilikleri; 30 Ağustos "Zafer Bayramı" törenlerine katılmış ve ATATÜRK Anıtlarına çelenk sunmuşlardır.

29 Ekim "Cumhuriyetimizin 100. Kuruluş Yıldönümü kutlamaları"

TESUD Şube ve Temsilcilikleri; 29 Ekim Cumhuriyetimizin 100. Kuruluş Yıl Dönümü törenlerine katılmış ve ATATÜRK Anıtlarına çelenk sunmuşlardır.

ENDA
DENTAL CLINIC

- Çocuk Diş Hekimliği
- Tel Tedavileri
- Şeffaf Plak Tedavileri
- Kanal Tedavisi
- Estetik Dolgu Tedavileri
- İmplant Tedavileri
- Zirkonyum Kronlar
- E-max Kronlar
- Laminate Porselenler
- Diş Eti Tedavisi

*İmplant ve Ortodonti Tedavilerinde ara parça-malzeme ücretleri hariçtir.

TESUD Üyeleri ve Birinci Derece Yakınlarına Özel

%30 İNDİRİM

Pazartesi-Cumartesi 10:00 / 21:00 *Pazar* 10:00 / 18:00

ORAN ŞUBE

0(539) 324 70 20
www.endadental.com

Sinpaş Altınoran, İlkbahar Mahallesi,
Güneypark Kümeevler No: 4/D Çankaya/ANKARA

BEYTEPE ŞUBE

0(530) 515 30 20
www.endadental.com

Ametist Life, Beytepe Mahallesi,
Kanuni Sultan Süleyman Blv 5/F Çankaya/ANKARA

“Cumhuriyetimizin 100. Yılında Türk Silahlı Kuvvetleri” Konulu Panel

TESUD Bas. Yay. Bşk.lığı

Cumhuriyetimizin 100. Yılı Kutlamaları kapsamında 30 Ekim 2023 Pazartesi günü TESUD Genel Merkezinde **“Cumhuriyetimizin 100. Yılında Türk Silahlı Kuvvetleri”** konulu bir panel yapılmıştır.

Panel’e Prof. Dr. Ali ŞEHİRLİOĞLU, E. Tuğg. Erol UĞUR, Dr. Ömer Faruk ÖZEROĞLU ve E.Kora. Atilla KEZEK konuşmacı olarak , Genel Başkanımız Dr. E. Hv. Korgeneral Erdoğan KARAKUŞ ile üyelerimiz ve silah arkadaşlarımız izleyici ve katkı verici olarak katılmışlardır.

Panel’de; dünyanın en güçlü orduları arasında olan ve dün olduğu gibi bugün de dosta güven, düşmana korku verecek eğitim, teçhizat ve moral gücüne sahip bulunan Türk Silahlı Kuvvetleri incelenmiştir.

İncelemede özellikle, 15 Temmuz hain darbe girişimi sonrasında Kanun Hükmünde Kararnamelerle yapılan değişikliklerden Türk Silahlı Kuvvetlerine uzun vadede olumsuz etkileri olabilecek bazı konular ele alınmıştır.

Yapılan açıklama ve tartışmalar neticesinde elde edilen sonuçlar aşağıda belirtilmiştir;

a. Askeri hastaneler açılmalı, TSK’leri Sağlık Sistemi yeniden kurulmalı,

b. Askeri liseler açılarak, askeri eğitim sistemi Kuvvet K.lıkları bünyesine alınmalı,

c. Disiplinin sağlanabilmesi için ilk derece askeri mahkemeler yeniden açılmalı,

d. Yüksek Askeri Şura'nın yapısı yeniden gözen geçirilmeli, Kuvvet K.lıkları Genekurmay Bşk.lığına bağlanarak, Genelkurmay Bşk.lığı kriz ve harp döneminde komuta kontrol görevini etkinlikle yapabilecek şekilde yeniden yapılandırmalı,

e. Jandarma Genel Komutanlığı ve Sahil Güvelik Komutanlığı, savaşa hazır olabilmeleri için barış döneminden itibaren ilgili Kuvvet K.lıkları ile işbirliği içinde bulunmalıdır.

BİZ BİR ORDU MİLLET'TİK.
NİCE YÜZYILLAR ÖNCE,
MİLLETLEŞMEYE
ORDULAŞMAYLA BAŞLADIK.
Şevket Süreyya Aydemir

İkinci Genelkurmay Başkanımız merhum Mustafa Fevzi Çakmak, **''Bir ordunun muharebe vasıta ve usulleri değişebilir, lâkin millî seciye ve ruh kıymeti nesilden nesile intikal eder."** demiştir. [1]

Ordunun harp silah ve araçları değişebilir, gelişebilir, ancak millî seciye ve ruhu değişmez. Sahip olduğu yüksek değerler ve güç kaynakları ile oynanmaz, bozulmaz. Çünkü onlar kadim millî kültürümüzün unsurlarıdır. Zaman ve mekân bakımından çok uzaklardan Orta Asya'dan, en azından 1500 sene evvel geriden ve tarihin derinliklerinden gelmiştir. [2]

Ordunun millî seciye ve ruhu ile oynandığı takdirde 15 Temmuz ve benzeri akıbetlerle karşılaşmak kaçınılmaz olur. Türk Ordusunu tarihsel süreç içerisinde elde ettiği tüm başarıları incelendiğinde ve irdelendiğinde, arkasında millî bir duruş ve bakış açısı olduğu görülecektir. Anılan duruş ve bakış açısı akamete uğratıldığında veya kaybedildiğinde ordunun birçok vasfının da ortadan kalktığı görülebilecektir.[3]

Eldeki bilimsel veriler ışığında yapılan inceleme, araştırma ve kuvvetli deliller, **"Türk Ordusu"** tarihinin Türklerin tarih sahnesine çıkması ile eş zamanlı olarak başladığına delalet eder. Tarihsel perspektifte **"ulus-devlet"** kavramı yoktur ama onun yerine **"ulus-ordu"** kavramı vardır. Biz Türkler için tarihsel süreç içerisinde ulus-ordu karakteri ön plândadır. [4]

Ordu olmazsa ne olur?

Bu sorunun cevabını ünlü tarihçimiz, hocaların hocası Prof. Halil İnalcık (1916-2016) bakın nasıl cevap veriyor:

"Bugün, son Türk Devletinin en büyük dayanağı Türk Silahlı Kuvvetleri'dir. TSK, Türk Milletinin ordusudur, millî bir ordudur. Bütün aksine çabalara rağmen öyle de kalacaktır. Türkiye'de güçlü bir ordu olmasa Ermenistan hazır, Rusya hazır, Yunanistan hazır. Suriye bile Hatay'dan vazgeçmiş değil. Dört taraftan çevrilmiş durumdayız. Güçlü ordumuz olmazsa ertesi gün parçalanırız. Güçlü ordu, Türkiye için hayati bir zarurettir. [5]

Osman ARARAT
E. Top. Kur. Alb.
TESUD Çankaya Şb. Üyesi

Ordunun Güç Kaynakları

Her şeyden önce Türk Ordusunu emsalleri arasında daima başarılı kılan ve diğer dünya ordularından ayıran en önemli özelliği olan güç kaynakları:

-En başta mutlak itaat ve sadakate dayalı, kaynağını örf ve adetlerinden alan **"Geleneksel disiplin anlayışı"**

-Silah arkadaşlığı temeline dayanan **"Birlik ve beraberlik duygusu"**

-Yüce Türk Milletinin kendisine duyduğu , **"Engin güven duygusu"**

-Sarsılmaz bir inançla benimsenmiş ve özümsenmiş **"Atatürkçü Düşünce Sistemi"**dir.

Kuruluşundan itibaren Türkiye Cumhuriyeti ve onun millî ordusunun ayakta kalmasını sağlayan, yukarda sözü edilen bu kaynaklarıdır. Esas gücünü, Oğuz-Ata soyundan neşet eden gelenek, görenek, örf ve adetlerinden alır. Dünya harp tarihine yön veren örnek bir yapısı vardır.

Bununla birlikte, TSK'nın üzerine titrediği, gözü gibi baktığı yüksek ve temel değerleri vardır.

Bu değerler bir piramide benzetilir. Piramidin en tepesinde, bir askerin askerlik mesleğine yürekten bağlanışını ifade eden **"Doğruluk ve muhabbetle hizmet" yer alır. Piramidin diğer alt katmanlarını ise, ''Vazife bilinci, liyakat, sadakat, dürüstlük, meslek sevgisi ve fedakârlık"** oluşturur. Anılan piramidin tabanını, vazifeyi namus bilen hizmet anlayışının gereği olan ''Mutlak itaat'' kavramı yer alır.

Diğer yandan, Türk Ordusunu bugün ve gelecekte ayakta tutacak olan değerlerin başında, **"Karakter, yüksek ahlâk ve kuvvetli maneviyat"** gelir. [6]

İşte Türk Ordusunun millî seciye ve ruhunun esasını teşkil eden söz konusu bu piramidin ve geleneksel güç kaynaklarının muhafaza edilmesinde asla taviz verilmemelidir.

Ne yapılmalı?

Bunun için özellikle eğitim konusunda yeni arayışlar içine girmeye hiç gerek yoktur, ihtiyaç da yoktur. Askeri Okulların kapatılması meseleyi halletmez. Öncelikle kapatılan her seviyedeki askeri okulların açılarak, askeri eğitim ve öğretim sisteminin yeniden dengeli hale getirilmesi sağlanmalıdır. Bunun yanında, askerlik sistemimiz ve yerleşik bu sistemi değiştiren yasal düzenlemeler yeniden gözden geçirilerek sorgulanmalıdır.

Yakın tarihimiz incelenecek olursa, 18. ve 19. yüzyıllarda askeri reformların itici güç olduğu görülür. Eğitim ve sanayinin gelişmesi ordu sayesinde olmuştur. Örneğin, tıp, veterinerlik, eczacılık, kimyagerlik, mühendislik, haritacılık, ressamlık gibi bilim ve sanat dalları ilk önce orduda kendini göstermiş ve vücut bulmuştur.

Türkiye Cumhuriyeti ve Türk Milleti dünya tarihinde askeri medeniyetleri ile tanınır. Tüm toplumsal değişimlerde ve kültürel yapılanmalarda bu unsur ağır basar. Yakın tarihimizden beri askeri eğitim ve öğretim, daima memleketin genel eğitim ve öğretim sistemine öncülük etmiş ve lokomotifi olmuştur. Adâb-ı muaşeret, Türkçeyi iyi kullanma, konuşma ve telâffuz etme, bir konuyu takdim etme, uyumlu insan yetiştirme vb. özellik taşıyan eğitim hâsılaları askeri eğitim ve öğretim sayesinde geliştirilmiştir.

Diğer taraftan bizdeki subay sınıfı, Lâtincede **"aristokrat"** diye tabir edilen, ayrıcalıklı seçkinler, soylular sınıfı değildir. Toplumdaki her kesimden ve her seviyeden subay çıkar. Yeter ki, bugünkü bilimsel verilerle donanmış, aklı vicdanı millî ve manevi şuurla yoğrulmuş, kendi öz kültürüyle beslenen, Atatürk'e ve Atatürk İlke ve İnkılâplarına bağlı, Cumhuriyeti ve Cumhuriyetin temel felsefesini benimseyen ve ona sahip çıkan personel yetiştirilsin. Napolyon, **"Bir askerin birinci özelliği, yokluklara ve meşakkatlere tahammül göstermesidir. Yiğitlik ikinci sıradadır. Yokluk, kıtlık, sefalet iyi askerin okuludur."** der.[7]

TSK'nın yüksek değerlerinin örselenmemesi ve güç kaynaklarının zaafa uğratılmaması bugün düne nazaran daha önemli hale gelmiştir. Subay ordunun ruhu, beyni, itici gücüdür. Onun için **''Bir ordunun kudreti zabit ve kumanda heyetinin kıymeti ile ölçülür."** [8]

Sonuç

Uygar toplumlar ordusuna sahip çıkar. Zira ordu milletin doğal uzantısıdır. Milletin taşıdığı olumlu ve olumsuz bütün vasıfları içinde barındırır. Ordunun yenilgisi demek milletin yenilgisi demektir.[9]

TSK başta din olmak üzere, toplumdaki diğer sosyolojik çalkantı ve sarsıntılardan, olumlu ve olumsuz olaylardan çok çabuk etkilenmektedir. Özellikle toplumda varit din eksenli çalkantılı boyut, FETÖ örneğinde görüldüğü gibi bazı mezhep ve tarikatları, ya da dini grupları ortaya çıkararak ordu içinde yeni bir güç kaynağı haline getirebilir, ordunun yerleşmiş geleneksel millî seciye ve ruhunu bozabilir, omurgasını aşındırabilir. Bu noktada komuta heyetine çok önemli iş düşmektedir.

TSK, geleneksel disiplin anlayışı ve işbirliği içinde, Atatürkçü düşünce sistemine odaklanmak ve bundan taviz vermemek zorundadır. Zira bugünkü güvenlik ortamı ve ülke jeopolitiğinin değişmezleri, bunu gerektirmektedir.

Sonuç olarak Türk Ordusu, gerek güç kaynakları, gerekse yüksek ahlâk ve kuvvetli maneviyatıyla bir değerler manzumesidir. Değerler manzumesi çökmüş toplumlar fiziken de ayakta duramazlar. Evrensel kanundur: **"Ruh ölünce beden de ölür"** Ordunun ruhu ölürse, yok olursa, yurt-vatan diye bir şey kalmaz, o da ölür. Bugün küresel ve bölgesel gelişmeler, Türkiye'nin güçlü, etkin ve caydırıcı bir orduya sahip olmasını zaruri kılmaktadır. Bölgesel güvenlik sorunları, Türkiye'nin uluslararası alanda artan askeri görünürlüğünün güçlü olmasını emretmektedir.

Ebedi Başkomutanımız Mustafa Kemal Atatürk'ün dediği gibi, Cumhuriyet Orduları, Cumhuriyeti ve kutsal topraklarını emniyetle muhafaza ve müdafaaya kadir ve hazır olmalıdır. [10]

Kaynakça:

[1]DORUK, Türk Ordusu Tarihi, İ.Kayabalı-C.Arslanoğlu

[2]http://ankaenstitusu.com/turkiye-cumhuriyetinin-temeli-kulturdur/?fbclid=IwAR3ZlwtSJuy63yrvAy4yd3hTgrbo7-qolhZrInQfQLRuGPv1GoJwYtyTgWE

[3]ASKER VE SİYASET, İ.H.Pekin-A.Yavuz

[4]TEK ADAM-CİLT-II, Şevket Süreyya Aydemir

[5]https://twitter.com/inalcikhalil/status/1466440482846826497

[6]http://ankaenstitusu.com/basarisiz-askeri-darbe-girisiminin-tehlikeli-sonuclari/

[7]MOTİVASYON Muharebe Desteği, Dırk W. Oettıng, Kastaş Yayınları-2015

[8]https://www.gazetepencere.com/zabitan-kumandan-turk-subayinin-kisa-tarihi/

[9]ASKER VE SİYASET, İ.H.Pekin-A.Yavuz

[10]https://www.atam.gov.tr/duyurular/turk-ordusu-ve-turk-askeri

-Karikatür-

Karikatür, toplumun belleği, vicdanı ve isyanıdır!

Aşkın AYRANCIOĞLU

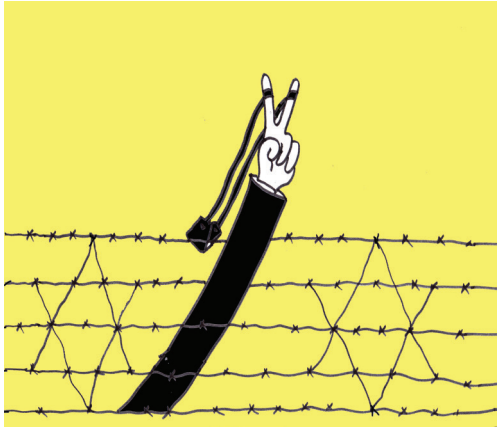

Mehmet Saim BİLGE
E. P. Kd. Alb.
TESUD Çankaya Şb. Üyesi

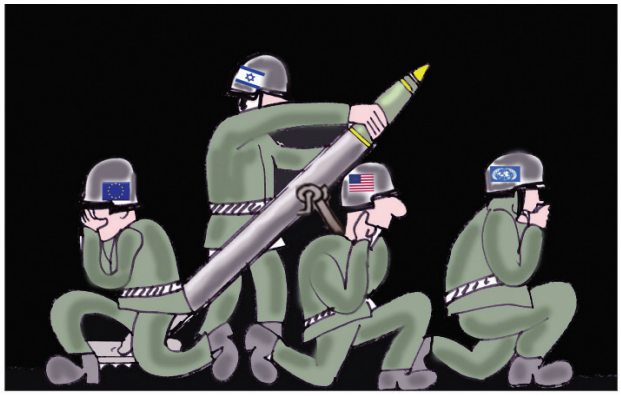

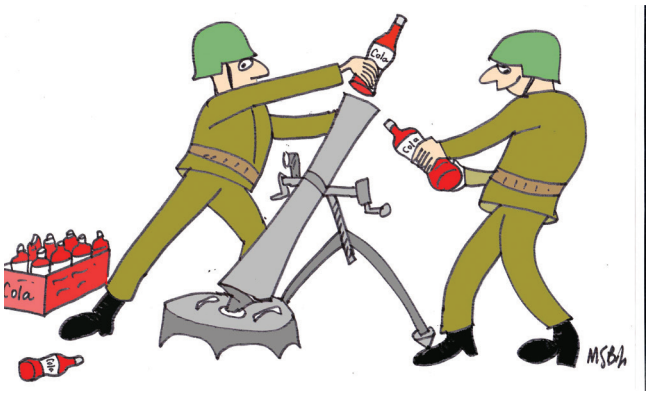

-Sergi-

9-16 Eylül 2023 tarihleri arasında İzmir'de **"Asker Ressamlar 100. Yıl Sergisi"** açılmıştır.

6 Eylül 2020 tarihinde aramızdan ayrılan üyemiz E. Tümg. Selehattin KISACIK anısına Eskişehir'de **"Sanat 76 Karma Resim Sergisi"** açılmıştır.

-Şiir-

ATAM VE CUMHURİYET

Yaşar ERTAN
E. Alb.
TESUD Çankaya Şb. Üyesi

Ya istiklal ya ölüm parolamızdı bizim,
Gerçek gücü olmuştu. savaşma azmimizin.

Mustafa Kemal Paşa davaya baş koymuştu
Kuvayi Milliye den sonra Ordu oluştu.

Milletim varlığını O'nun emrine verdi,
Ölümü hiçe saydı bağımsızlıktı derdi.

İçimiz yanıyordu, burkulmuştu kalbimiz,
Kahramanlar geçidi, o İstiklal Harbimiz

Elde silah cephane teçhizatımız yoktu,
Türk'ün asil varlığı, vatan sevgimiz çoktu.

İnönü ve Sakarya, hazırlık oldu bize,
Büyük Taarruz için, güvendik kendimize.

Yirmi altı Ağustos sabahın seherinde,
Kahraman Ordu coştu, Başbuğ'unun emrinde.

Dumlupınar'da oldu, Meydan Muharebesi,
Kesin netice aldık, bu zaferin zirvesi.

Dokuz Eylül'de İzmir, yeniden Türk'ün oldu,
Kimi düşman diz çöktü, kimileri boğuldu

Esaretin acısı, bize çok ağır geldi,
Millî mücadelenin ruhu, sanki ezeldi.

İşgal edilmiş yerler, teker teker kurtuldu,
Kurtulanların sonu, o güzel İstanbul'du.

Bin dokuz yüz yirmi üç, Yirmi dokuz ekim'de
Cumhuriyet bizimdi, demokratik seçimde.

İnkılaplar yapıldı, Cumhuriyet taçlandı,
Muasır medeniyet, ülküsü amaçlandı.

Medeni olmak için, LAİK olmak gerekti,
Çaresi Cumhuriyet, tohumunu o ekti.

Alfabemiz değişti, doğru yola sapıldı,
Zihinler aydınlandı, yenilikler yapıldı.

Okkalar kilo oldu,
arşınlar rafa kalktı,
Hurafeler kınandı, artık
akıl bayraktı.

Kervan gitmez yerlere
demiryolu döşendi,
Atam teşhisi koydu, köylü oldu efendi

Toplumdaki taassup, derinden incelendi,
Medeniyet ışığı, hurafeleri yendi.

Nisan'ın yirmi üçü çocukların bayramı,
Eşi yoktu dünyada, herkes oldu hayranı.

Türk Gencine bayramdır Mayısın on dokuzu
Gençliğimiz seçildi, Cumhuriyet'in kozu.

Yok edilmek istenen, bir millet uyanmıştı,
Yapılan hamlelerden, dünyanın aklı şaştı.

Kültür aslı temeldi, yeni Türk Devletine,
Atam, Milli bir Şuur, vermişti Milletine.

Işık saçan beyinler, yurt dışına yollandı,
Eğitilmiş gençlerden, ülkemiz faydalandı.

Fabrikalar açıldı, imalata başladı,
Sanayi üretimi, uçaklarla taçlandı.

Millet umutla doldu, kendine güven geldi,
Medeniyetin yolu, bizim için emeldi.

On beşinci yılında, Cumhuriyet yaşlıydı
ATAM yatağa düştü, sevenler telaşlıydı.

10 Kasım'da ATAM'ız, dünyaya veda etti,
O mahzun Cumhuriyet, bizlere emanetti.

Vatanın definesi, Aziz Cumhuriyet'im
Seni yaşatmak için, yeminlidir Milletim.

Kıbrıs Barış Harekatı (20 Temmuz 1974)

Kıbrıs Barış Harekatında
Hava Kuvvetlerinden bir pilotun anıları

Kıbrıs'ta Türklerin Rumlar tarafından uğradığı baskı ve zulmün önüne geçmek ve Ada'da barış ve huzuru tesis etmek amacıyla Türk Silahlı Kuvvetleri (TSK) tarafından gerçekleştirilen harekatın üzerinden 49 yıl geçti.

1975 yılında Kıbrıs Türk Federe Devleti (KTFD), 1983 yılında da Kuzey Kıbrıs Türk Cumhuriyeti (KKTC) ilan edildi.

Sadece Türkiye tarafından tanınmış olsa da, KKTC'nin tüm dünyada tanınması, ekonomik ve siyasi bağımsızlığını kazanmış bir Türk Devleti olarak varlığını sürdürmesi esas amacımız olmalıdır.

Kıbrıs Barış Harekatı'nın nedenlerine kısaca değinirsek; Kıbrıs Cumhuriyeti Türkiye, Yunanistan ve İngiltere ile Kıbrıs Türkleri ve Rumlar arasında 1959'da imzalanan Zürih ve Londra antlaşmalarıyla kuruldu. Antlaşmada imzası olan Türkiye, Yunanistan ve İngiltere Kıbrıs Cumhuriyeti'nin garantör devletleri oldu.

1960 yılında ortaklık temelinde Kıbrıs Cumhuriyeti Anayasası'nda iki halka eşit siyasi hak ve statü verildi. Rum tarafı ortaklık cumhuriyetinin kurulmasıyla Kıbrıs Türklerini devlet kurumlarından uzaklaştırma, Ada'daki varlıklarını sonlandırma ve Ada'nın Yunanistan'a bağlanması (Enosis) yolunu açmaya yönelik faaliyetlerini sürdürdü.

Rumların 1963'te tek taraflı olarak Anayasa'yı feshetmeleri sonucu Kıbrıs Cumhuriyeti fiilen son buldu.

1963-1974 yılları arasında Kıbrıs Türklerine karşı baskı, zulüm ve ambargo devam etti. Bu arada Rumlar arasında da fikir ayrılıkları oluştu. Rum lider Makarios ve EOKA-B mensuplarının karşı karşıya gelmesi sonucunda EOKA lideri Nikos Sampson, Yunan cuntasının desteğiyle 15 Temmuz 1974'te Kıbrıs'ı Yunanistan'a bağlamak amacıyla Makarios'a karşı darbe yaptı ve iktidarı ele geçirdi.

Türkiye darbenin ardından 1960 garanti anlaşması uyarınca diplomatik girişimlere başladı. Türkiye'nin garantör devletler nezdinde birlikte hareket etme isteklerini İngiltere ve Yunanistan kabul etmedi.

Türkiye Cumhuriyeti hükümeti, diplomatik girişimlerden sonuç alamayınca garantörlük hakkını kullanarak Ada'daki Türklerin güvenliği için 20 Temmuz 1974'de Kıbrıs Barış Harekatı'nın başlaması kararını aldı.

Harekat dünyaya, Başbakan Ecevit'in "Biz aslında savaş için değil, barış için ve yalnızca Türklere değil, Rumlara da barış getirmek için Ada'ya gidiyoruz" sözleriyle duyuruldu.

Halil İbrahim ÇAKALLI
E. Plt. Kd. Bnb.

Buraya kadar harekatın siyasi ve diplomatik süreci oluştu. Harekattan yaklaşık 1,5-2 ay öncesinde Hava Kuvvetlerinde hazırlıklar başlamıştı. Ben o tarihte 5. Ana Jet Üs 151. Filo (F-5 filosu) kol uçucusu olarak görev yapmaktaydım. Bizim filonun harekattaki görevi gündüz önleme idi. Filomuz ikiye ayrılarak İzmir-Çiğli'ye ve Akhisar'a intikal ettirdi.

Ben İzmir Çiğli gurubunda idim. Harekat başladığında ilk önleme (2 uçak F-5) kolunun lideri olarak kalkış (scramble) görevi bana verildi.

Bu arada Türkiye Cumhuriyeti Devleti ana vatanın güvenliği için Ege Denizinde tam orta hattan, 25. boylamı kuzey-güney istikametinde mor hat ilan etmişti. Notam yayınlanmış mor hattın doğusuna müsaadesiz geçen hava vasıtaları düşman kabul edilecek, İzmir-Çiğli'de konuşlanmış ½ F-5 filosu olarak biz müdahale ederek mor hattın batısına geçmesini sağlayacaktık. Mor hat ilanından tahminen 15-20 gün önce Yunanistan'a ait 4'lü F-102 kolunun NATO Raund-Flag programı kapsamında Türkiye'ye gelişi programlanmıştı. Bu 4'lü kolun önlenmesi görevi de benim liderliğimdeki kola verilmiş ve kısa profil uygulayarak kara sularımızda önlemiştik. Hafızamda kaldığına göre Yunan F-102 kol liderinin kuyruk numarası 011 idi.

Harekatın ilk günü yine ilk kalkış nöbetçisi (ilk önce 5 dk., sonra 2 dk. hazırlık durumunda) bendim. Kalkış ikazı ile birlikte 2'li kol olarak İzmir Ege radarının kontrolünde, düşman hedeflerine yönelik ta-

limatları ile aşağı yukarı mor hat üzerinde 2 adet Yunan F-102 uçağı ile karşılaştık ve mor hattın batısına yönelmesi için angajman kaidelerini uygulamaya başladık. Eğer hafızam beni yanıltmıyorsa barış zamanında kısa profil ile önlediğim F-102'nin kuyruk numarası ile barış harekatında önlediğim aynı idi.

Angajman kaideleri uyarınca ben lider olarak Notamlı bölgemizi terk etmesi için koluna girdim. Kendi 2 numarama üstte atış (perge) noktasına çıkması, Yunan 2 numarasını takip etmesi ve gerektiğinde angaje olması talimatını verdim. Uçak performansı ve taşıdığı havadan havaya savunma silahları açısından düşman F-102 uçağının üstünlüğü tartışılmazdı.

Ben liderin kolunda mor hattan ayrılması için angaje olduğumda beni kolundan ayırma manevrasına başladı. (Eğer 2 nosu bana Falcon'u kilitlerse füzenin kime isabet edeceği şüphesi vardı.) İkimizde makaslama manevrasına başladık. O beni kolundan atıp 2 numarası ile vurma planını uygulamaya çalışıyordu. Bunu anladığım zaman 2 numarama beni takip edip etmediğini sorduğumda beni ve düşman uçaklarını göremediğini söyledi. O ara radarla temas sorunu yaşıyordum. Nerde olduğunu anlamak için "neredesin" diye sorduğumda beni kaybettiğini söyledi.

Yunan F-102 lideri ile 20.000 fite başlattığım hava muharebesinde makaslama manevrası ile 5-6000 fite alçalmıştık. 2 numaramın beni kaybettiğini söylemesinden sonra 2 F-102 den kurtulmanın çaresini alçak yüksek yo-yo (irtifa alıp verme) hareketini en uygun zamanda yapmam gerektiğine karar verdim.

AB (After- Burner) ilave takat ile harekete başladım. 1000 fite inmiştim, yüksek sürat ve yo-yo sonrası irtifa aldığımda Yunan liderini önümde gördüm. Pozisyon atışa müsait değildi (splash) ve alçalarak Atina'ya doğru yöneldi. Ben de arkamı sıkarak Yunan 2 numarasının beni takip edip etmediğini bilmeden Falcon yemeden üsse (İzmir)'e yöneldim.

O ara radarla telsiz teması sağlandığında beni korumak için Çiğli'den 2 F-5 scramble kalkmıştı. Radardan üs hareket merkezine şöyle bir bilgi verilmiş. Çakallı Ütğm. F-102'leri Çiğli'ye indiriyor.

Tek F-5'le en azından 1 Yunan F-102'sinin İzmir Çiğli'ye inmesini sağlamak isterdim. Ancak Yunan F-102 uçakları zoru görünce kaçıp kayboldular. Benim 2 numara benden önce üsse dönmüş, ben de tahminen 15-20 dk. sonra inmiştim. Böylece Cumhuriyet tarihinde ülkemin gerçek bir savaşında düşman uçağı ile cephede savaşmış alnımın akı mesleğimin onuru ile gururlanmıştım.

Barış harekatından sonra harekata katılanlar (özellikle Kıbrıs Adası üzerinde) gazi oldu. Biz farklı bölgede Ege Denizi üzerinde düşmanla savaştık. Bizi gazi saymadılar. Her Üs'den harekata katılanlar listesi istendi. Bizim 5. Ana Jet Üssünden istenmemişti. Canları sağ olsun.

Ben ve 5. Ana Jet Üs'de görev yapan arkadaşlarım vatanımıza karşı görevimizi gururla yapmıştık. Kıbrıs Barış Harekatında bizim F-102 (Pilot Yzb. Sıtkı ONUR) bir Yunan F-5'ini düşürmüştü, onunla da gurur duymuştuk.

F-102 Pilotu Ütğm. İbrahim ÇINAR gece şartlarında kalkıştan sonra bilinmeyen bir nedenle Balıkesir yakınında şehit düştü. Düştüğü yer Balıkesir'de olmasına rağmen onu Kıbrıs'ta düşmüş gibi belirterek, Kıbrıs'ta anıta adını yazdılar.

Yunanlıların bir F-102 filosu vardı. Ancak Türk Hava Kuvvetlerinin 2 F-102 (gece-gündüz her türlü hava şartlarında radarlı ve radar güdümlü füze ile önleme) filosu vardı. Harekat nedeniyle F-102 filoları Balıkesir, Eskişehir, Mürted'e dağıldı. F-5 filolarıyla beraber Yunanlıların korkulu rüyası haline geldi. Ege'nin ortasından geçen 25° boylamını geçirmemek için hayatlarını ortaya koydular. F-102 pilotu Yzb. Sıtkı ONUR 25. Boylamı geçmeye kalkan Yunan F-5 uçağını düşürdü. Filo komutanı Yarbay Vasıf SAYIN diğer F-5 uçağını Pire limanına (Atina) kadar takip etti. Yunanlılar önleme yapmak için kalkmaya bile cesaret edemediler. İkisi de şu anda rahmetli, nurlar içindeler. F-102 ve F-5 önleme uçaklarının tek görevi vardı, Yunanları caydırarak Türkiye'ye savaş açmasına engel olmak ve Kıbrıs'a Rum askerlerine yakın hava desteği uçuşlarını yaptırmamaktı. Bu konuda büyük başarı elde edildi.

Yunanlılar savaşı göze alamadı. Kıbrıs'ta bizim Kara Kuvvetlerimizi saldırı yapamadılar.

Bizi savaştan ve Kıbrıs'taki askerlerimizi Yunan uçaklarından koruyan F-102 ve F-5 pilotlarına saygım sonsuzdur.

Kıbrıs Barış Harekatında hayatını kaybeden tüm şehitlerimize Allah'tan rahmet, gazilerimize, emeği geçenlere ve ter dökenlere saygılarımı sunuyorum.

Ağustos...

"Bağımsızlık, Benim Karekterimdir!.."

Ne güzel aydır Ağustos!..

Hem kış geliyor diye üzülür insan, hem de daha var canım baksana şu güneşin yakıcılığına der. Hem odun kömür, tarhana ve turşu telaşı yaşanır evlerde, hem de serinlemek için kesilen karpuz şööyle en kütürdeklisidir yaşanan mevsimin. Hele deniz kıyısında yaşayanlardansanız bizim gibi, cuup!.. diye denize dalıverirsiniz güneşin suya vuran o parlak ışıltılarına bakarak bir de şansınıza göz kırparsınız. Tabii şans yalnızca deniz kıyısında, sırf denize bakarak yaşamaktan ibaret de değildir. **"Haydi rasgele!."** deyip denize açılan balıkçıların dolu ağlarla geri dönmeleri umudunun olması ya da olmamasını belirleyendir de. Dolu teknelerle dönme umuduyla teknelerin bakımı, tayfaların seçimi, bir telaş, bir telaş..

"Haydi, Rastgele!.. Alın Teri!.."

Her yıl, 1 Eylül sonrası **Halikarnas Balıkçısı**'nın da **"Aganta Burina Burinata"** dediği gibi yelkenler sıkı tutulur ve **"Vira Bismillah deniz!.. "**

Günseli BAŞEL
E. Subay Eşi

Ağustosta hep bir beklenti içinde olunur. Kimi, hasat sonu ürününün bol olmasını bekler. Tıpkı Burhan Alkar'ın Ankara'da TMO' nun önündeki **"Hasat Sonu"** heykelinin figürleri gibi ailece, gerine gerine o mutluluğu yaşamak için.

Kimi elindeki diplomayla, güzel bir göreve atanmasını bekler. Kimi de düğününde, gelin tacının ışıltısıyla ve damat yeleğinin o bedeni saran zarifliğiyle oynanacak **"Damat Halayı"**nın verdiği mutluğu, huzuru.. Ağustos ayı, **"Acaba Neresi?.."** tasası ile beklenen yılın şark hizmeti gibidir aynı zamanda.. Hani bazı devlet görevlerindeki gibi,. Ama sonrası, orada biriken anılarla ömür boyu süren keyifli bir aidiyet duygusu yaşanır. **Ağustosta çekilen tasanın, kış mevsiminde keyif sürmeye dönmesi gibidir yani!..** Ağustosun yaşattıkları da daha sonra öyle anılır işte..

Hele ayın her gününde, 30'unu bekleyerek tarihe bir göz atmak var ya!. Büyük bir özlemle, kahramanlıklarla ve özverilerle dolu tarihimizi yazanlara minnet duygularıyla saygılar sunmak için..

Bu bekleyişte büyük bir gurur duygusu yanında hep insanın içini burkan acılar ve hüzün de olur. Ve bu hüzünlü duygular, rüzgârlı denizlerin hırçın dalgalarındaki köpük gibi asla bitmez, artar, hep artar. **Çünkü tarih kitaplarını okudukça bu olağanüstü kahramanların yazdıkları hüzün destanlarının hep yenileri öğrenilir. "Ya bağımsızlık!.. Ya da bağımsızlık!.."** seçeneği için ölüme gidenlere duyulan minnet de belirtilemeyecek büyüklükte olur o zaman..

Belleklere kazınan; **"22 Gün 22 Gece"** nasıl savaştılar, akıl sır erilmez..

"Ordular.. İlk hedefiniz Akdeniz'dir.. İleri!.." komutunda niye Akdeniz dedi de, Ege demedi diyenlere, o dönemlerde, **Ege adının kullanılmadığını, İzmir'in kıyısında olduğu denizin haritalarda Akdeniz olarak gösterildiği anlatılmaya çalışılır..** Anlatılması gereken, o emrin nasıl verildiğidir aslında..

Başkomutan Mustafa Kemal'in beyaz atının üstünde.. Mavi gözleri çakmak çakmak, Süvari kolordusu Komutanı Fahrettin Altay'a; **"Emir Geçiriniz"** diyerek verdiği ilk emrin **"Hakkınızı Helal Ediniz!.."** olduğu.. Afyon ovasına konuşlanmış olan 8.658 Subayın elleri kırbaçlarında, 37.687 Süvarinin can yoldaşı atlarının yelesini okşayarak ve 131.409 Yaya askerin yere çömelmiş durumda iken emrinin kulaktan kulağa en uçtaki neferine kadar hızla geçtiği ve yine aynı hızla **"Helal Olsun!.."** diye geri döndüğü de mutlaka anlatılması gerekenlerdendir..

"Bir Başka Mutluluk Tablosu!.."

Ve beyaz atın Süvarisi'nin; **26 Ağustos, saat 04.55'de iki adım öne çıkıp elindeki kırbacı şaklatarak savaşı başlattığı..** Sonra eyerinin üstünde dikilip önünden geçen birlikleri selamladığı ve **"Ordular, ilk hedefiniz Akdeniz'dir, ileri!.."** komutunun işte o anda öyle verildiğinin de mutlaka ama mutlaka anlatılması da.. **O uzun Ağustos ayı boyunca, yemeden, içmeden, uyumadan, hastalıklarla boğuşarak direnen Vatan Sevdalılarının, Başkomutanlarına haklarını, onu çok sevdikleri için helal ettikleri de..**

Sonra cephedeki askerlere cephane yetiştirmek için her tehlikeyi göze alan, vatan sevdasını, analığından bile üstün tutup, her şeyi geride bırakıp cepheye koşan o kadınlardan, kahraman kadınlardan bahsedilir.. Bir **Halide Edip**'ten mesela, **Nezahat Onbaşı**'dan, **Şehit Gördesli Makbule**, manga komutanı **Onbaşı Kara Fatma** ve yüzlerce cesur, kahraman, hem cephe gerisinde askere mühimmat imal eden, hem cephede ön sıralarda takır takır düşman avlayan, avlarken hem karnında taşıdığı yavrusunu bir avazda doğurup yine cephede çatışmaya devam edebilen, hem de Kızılay çadırlarında yaralılara şifa olan ellerin sahibi kadınlardan.. Rütbe alan, birlik komutanı kadınlardan..

57. Alay kumandanı **Miralay Reşat Çiğiltepe** de anlatılır.. **Hani; komutanına verdiği sözü yerine getiremedi diye, çok önemli savunma noktası olan Çiğiltepe'yi almakta yarım saat geciktiği için intihar eden, ömrü cephelerde geçen o onurlu vatan evladı var ya işte O!..** Acaba babası Ziya Paşa meşhur Terkib-i Bend'ini yazarken oğlunun büyük bir kahraman olacağını düşünüyor muydu?.. Sonra da o vefasızlara; **Ankara'daki, adı 'Reşat Çiğiltepe'** olan okuldan yıllar sonra niye adı siliniyor da, sıradan bir bağışçının adı veriliyor?.. diye de sorulur ama!..

Bütün bunları,

Boğaz'ın ılık suları bir yandan ayağıma değerken, bir yandan da uzanmışım kumsala modunda güneşlenirken düşünüyorum.. Açıktan çeşit çeşit devasa gemiler geçiyor. Emeğin, alın terinin biz de varız gösterisini yapıyorlar adeta. Ee, kolay mı, bağımsız bir ulusun kara sularındalar.. **"Bağımsızlık benim karakterimdir!."** diyerek tüm esir uluslara kurtuluş mücadelesi gücü veren Gazi Mustafa Kemal Atatürk'ün memleketi burası!..

Herkese Ağustos ayı bereketiyle dolu, ilelebet bağımsız ve çağdaş kalacak bir **"TÜRKİYE CUMHURİYETİ'NDE"** huzur ve barış içinde bir yaşam diliyorum!..

TESUD ÜYELERİNE ÖZEL İNDİRİM FIRSATI

KAMPANYA ÜYELERİ VE 1. DERECE YAKINLARINI KAPSAMAKTADIR.

%35 İNDİRİM

TEK CİHAZ ALIMINDA %25 ÇİFT CİHAZ ALIMLARINDA %35 İNDİRİM UYGULANACAKTIR.

DETAYLI BİLGİ VE RANDEVU İÇİN

0 545 422 26 06 / 0 552 667 85 97

ETLİK CADDESİ 88/B
(OSMANLI İŞ MERKEZİ KARŞISI)
KEÇİÖREN/ ANKARA

SMS İŞİTME CİHAZLARI

İŞİTME KAYBI NEDİR?

İşitme kaybı, sesleri algılama yeteneğinizin kısmen veya tamamen kaybıdır. Sebebe bağlı olarak çok yavaş veya çok hızlı gelişebilir. İşitme kaybı sonrasında orijinal işitme yeteneğinizi geri alamasanız da, sesleri etkili bir şekilde duymanıza ve anlamanıza yardımcı olacak tedaviler ve hizmetler bulunmaktadır. SMS İşitme Cihazı Merkezi ekibi, işitme kaybı durumlarının farklılıklarını anlamaktadır. Hangi faktörlerin işitme kaybınıza katkıda bulunduğunu belirlemenize ve tedavi seçeneklerinizi öğrenmenize yardımcı olacaktır.

İŞİTME KAYBININ 6 BELİRTİSİ

- Konuşmaları takip etmede zorluk
- Telefon görüşmelerinde zorluk
- İnsanların mırıldandığı izlenimi
- Seslerin yönünü fark etmekte zorluk
- Kulak çınlaması varlığı
- Yüksek sesle dinleme

Yetişkinlerde işitme kaybının yaygın nedenleri nelerdir?

- Yaşlanma
- Aşırı gürültüye maruz kalma
- Viral enfeksiyonlar (kızamık veya kabakulak gibi)
- Kulak kiri oluşumu
- Ototoksik ilaçlar (işitme duyusuna zarar veren ilaçlar)
- Genetik

İşitme Kaybı Tedavi Edilmezse Ne Olur?

Tedavi edilmeyen işitme kaybı ile yaşamak işitme kabiliyetinizden daha fazlasını etkiler . Bu nedenle, işitme kaybının ilk belirtileri ortaya çıkar çıkmaz tespit edilmesi önemlidir.

- Zihinsel netliğiniz etkilenebilir
- Demans riskiniz artabilir
- . İşitme kaybı hafızanızı etkileyebilir
- Çevrenizde insanlar varken dışlanmış hissetmek
- Tedirgin ve kaygılı hissetmek
- Mesleki faaliyetleriniz olumsuz etkilenebilir
- Sosyal hayatınız etkilenebilir
- İletişim daha yorucu olabilir

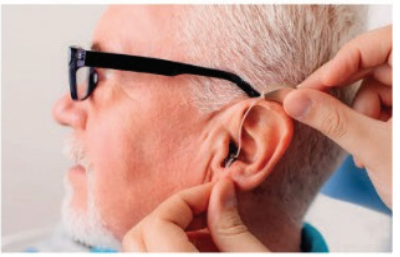

İşitme Kaybının Alzheimer ve Demans Hastalığını Tetiklemesinin Nedenleri

İşitme kaybının Alzheimer ve Demans hastalığını tetiklemesinin nedenleri henüz tam olarak anlaşılamamıştır. Ancak, araştırmalar, işitme kaybının beyindeki hasarı artırabileceğini ve bu hasarın Alzheimer ve Demans hastalığını tetikleyebileceğini göstermektedir. İşitme kaybı, beyindeki işitme merkezlerindeki aktiviteyi azaltabilir. Bu da beyindeki diğer bölgelerin daha fazla çalışmasına neden olur. Beynin daha fazla çalışması, sinir hücrelerinde hasara neden olabilir ve bu da Alzheimer ve Demans hastalığına neden olabilir.

Karadeniz Gemisinin Avrupa Limanlarını Ziyareti

Bu 100 yıl önceki bir vizyon...

O'nun adı Karadeniz vapuru.

Bizzat Mustafa Kemal'in projesi, yüzen bir fuar... Dünya'nın ilk PR projelerinden birini Türkiye gerçekleştirmiş oluyordu.

Gemi 1924 de satın alındı. 130 metre boyunda, 16 metre genişliğindeydi. Aslında siyahtı; Haliç'e çekildi beyaza boyandı, kuğu gibi oldu. 1926'da Cumhuriyetin ilanından sadece 3 yıl sonra hazırdı.

Mustafa Kemal Mudanya'dan bindi son denetlemeyi bizzat yaptı.

İçinde; üzüm, incir, Hereke halıları, Kütahya çinileri, lokum, Edirne sabunu, nakışlar, bakır tepsiler, tütün, yün, deri, koza, fındık gibi tamamı Türk Malı ürünlerden oluşan bir sergi vardı. Sergi salonları Sanayi Nefise Mektebi öğrencilerin yaptığı heykel, resim ve biblolarla süslenmişti. İbrahim Çallı gibi ressamlarımızın tabloları asılıydı.

Dünyanın bize gelmesini beklemeyelim biz dünyaya gidelim vizyonuydu bu... Genç Türkiye'nin uluslararası halkla ilişkiler gemisiydi. 180 yolcusu 105 mürettebatı vardı, yolcuları Türkiye'nin aydınlarıydı.

Milletvekilleri, gazeteciler, heykeltıraşlar, ses sanatçıları, tiyatro sanatçıları, Cumhurbaşkanlığı Senfoni Orkestrası ve İstiklal Marşı'nın bestecisi Zeki Üngör yönetimdeki 47 sanatçıyla gemideydi. Her gidilen limanda o ülkenin milli marşı çalınıyor, konserler veriliyordu.

Kaptanlığını Atlantik'i geçen ilk yolcu gemimiz Gülcemal'in efsane kaptanı Lütfü Bey yapıyordu. Liman İşletmeleri Genel Müdürü Rauf Manyas'ta sergilerin müdürüydü. 7 lisan bilen Semiha Hanım protokol müdürüydü, dekorasyonu mimar Naci Bey tarafından yapılmıştı. Bu kadroyu Mustafa Kemal seçmişti.

İngilizce, Fransızca, Almanca, Rusça broşürler basıldı. Ürünlerin üzerine 4 lisanda etiketler yapıştırılmıştı. Yabancı tüccarların Türkiye'den ithal bağlantısı kurabilmesi için stantlar vardı. İş Bankası şubesi bile vardı. Her standın başında iki üç dil bilen öğrenciler bulunuyordu.

Dr. Noyan UMRUK
E. Tuğg.

12 ülkede, 16 şehri ziyaret etti. Barcelona İspanya, Le Havre Fransa, Londra İngiltere, Amsterdam Hollanda, Hamburg Almanya, Stockholm İsveç, Helsinki Finlandiya, Leningrad Rusya, Gdansk Polonya, Kopenhag Danimarka, Anvers Belçika, Marsilya Fransa, Cenova İtalya, Napoli İtalya limanlarına uğradı.

İngiliz, Fransız ve Alman gazeteleri Kemal Paşa'nın kısa saçlı kızları manşetleri atmıştı, mürettebatın yarısından fazlası kolejlerden seçilen İngilizce, Fransızca konuşan kızlarımızdı. Rengârenk elbiseler giymişlerdi, Avrupa kültürüne hâkimdiler. Fesli insanların ülkesi imajını bir anda yıkmışlardı. Avrupa hayretler içinde Türkiye'nin çağdaş yüzü ile tanışıyordu.

Limanlarda verilen konserlerde adeta izdiham yaşanıyordu 10.000 civarında insan izlemişti. Karadeniz Vapurunu pürüzsüz İngilizce konuşan Bediha Celal'in rehberliğinde gezen Amsterdam Belediye Başkanı, böyle bir Türk kadını ile karşılaşacağımı düşünemezdim diyordu.

Erkek mürettebatımız, lacivert ceket, lacivert pantolon, tiril tiril beyaz gömlekler giyiyordu. Zarif boyun bağları takıyorlardı.

Doğudan gelen bir vapurun "Orient esintisi" getireceğini düşünenler fena halde yanılıyordu.

Güler yüzlü modern Türklerle karşılaşmışlardı.

Mustafa Kemal zekâsının yansımasıydı bu proje. Türkiye'nin sosyoekonomik tanıtımı ve İzmir Enternasyonal Fuarı'nın işaret fişeğiydi. Ekonomi o yıllarda ve o şartlarda böyle yapıldı. Bu dünyada benzeri olmayan bir dehadır Atamız... Kısacık ömründe ülkemize ne güzellikler kattı...

Osmanlı'dan kalan ağır borç yükü böyle ödendi; Cumhuriyetin ilk dönemindeki yüksek ekonomik büyüme oranları böyle sağlandı.1933 Sınırlı Sanayi Kalkınma Planı böyle finanse edildi... Üç Beyazlar- Üç Siyahlar planlama ve politikası ile yurdun her köşesine çimento, şeker, basma, demir-çelik, petrol ürünleri, un fabrikaları böyle kuruldu.

YURTDIŞI EĞİTİM

MENTOR YURTDIŞI EĞİTİM

"Yurtdışı Eğitim bizimle daha kolay

Londra-Dublin-Oxford-Cambridge-Leeds-Brighton
Edinburg-Vancouver-Toronto

DİL OKULLARI

- Yetişkin Genel/Yoğun İngilizce
- 9–17 Yaş Yaz Okulları
- Tıp/Hukuk İngilizcesi
- IELTS/TOEFL Hazırlık Kursu
- Akademik İngilizce & CELTA Kursu
- 40+ Kültür ve Dil Programı
- Konaklama ve Vize Hizmetleri

%10 %15 %20

TSK VE TESUD'A ÖZEL İNDİRİMLER

0 312 418 00 53 | 0 542 543 59 00

www.mentoryurtdisiegitim.com

OYAK GRUP SİGORTA
Reasürans Brokerliği

Broker at LLOYD'S

SİZİN, SEVDİKLERİNİZİN VE SİZİN İÇİN DEĞERLİ OLAN
HER ŞEYİN GÜVENCESİ OYAK GRUP SİGORTA'DA!

Türkiye'nin Önde Gelen Sigorta Şirketleri | **Karşılaştırmalı** Fiyat Teklifleri | **Geniş Kapsamlı** Teminatlar

İstek ve ihtiyaçlarınıza uygun sigorta ürünlerimizle tanışın,
#HayatınHerAnında bizimle güvende kalın.

- Kasko Sigortası
- Trafik Sigortası
- Konut Sigortası
- DASK
- Tamamlayıcı Sağlık Sigortası
- Özel Sağlık Sigortası
- Yurt Dışı Seyahat Sigortası
- Yabancı Uyruk Sigortası
- Hayat Sigortası
- Ferdi Kaza Sigortası
- Bireysel Emeklilik
- Cep Telefonu Sigortası
- Eğitim Sigortası
- Evcil Hayvan Sigortası
- Kadınlar İçin Güçlü Gelecek Sigortası

OYAK Üyelerine Özel Avantajlı Ürünlerimizi Kaçırmayın!

TEK TIKLA ULAŞIN.
EN HIZLI ŞEKİLDE BAĞLANIN.

oyakgrupsigorta

oyakgrupsigorta.com
0850 577 00 57

OYAK GRUP SİGORTA
Reasürans Brokerliği

Broker at LLOYD'S

Ayrıcalıklarla Dolu Sigorta Dünyamız ile Tanışın,

Hayatı Bizimle Güvende Yaşayın!

OYAK Üyelerine Özel

Avantajlı Ürünlerimizi Kaçırmayın!

Türkiye'nin Önde Gelen Sigorta Şirketleri ile İşbirliği

- Reasürans Piyasalarına Erişim ve Küresel Çözümler
- Karşılaştırmalı Fiyat Teklifleri
- Geniş Kapsamlı Teminatlar
- Türkiye'nin Önde Gelen Sigorta Şirketleri ile İşbirliği
- Konusunda Uzman Yetkin Kadro
- Risk Danışmanlığı
- Hasar Danışmanlığı

OYAK Üyelerine Özel Avantajlı Ürünlerimizi Kaçırmayın!

TEK TIKLA ULAŞIN.
EN HIZLI ŞEKİLDE
BAĞLANIN.

oyakgrupsigorta

oyakgrupsigorta.com
0850 577 00 57

TESUD Bas. Yay. Bşk.lığı

"Bu antlaşma, Türk ulusuna karşı yüzyıllardan beri hazırlanmış ve Sevr Antlaşması ile tamamlandığı sanılmış büyük bir suikastın sonuçsuz kaldığını bildirir bir belgedir. Osmanlı tarihinde benzeri görülmemiş siyasi bir zafer eseridir"

Gazi Mustafa Kemal Atatürk

24 Temmuz 2023, Türkiye'nin bağımsız ve egemen bir devlet olarak tanınmasını sağlayan Lozan Barış Antlaşması'nın 100'üncü yıl dönümü.

"Lozan Barış Antlaşması" Türkiye Cumhuriyeti'nin uluslararası hukuki temeli, kurucu belgesi ve tapusudur.

Sadece 4 yıllık Kurtuluş Savaşı'nı değil, 1911-1922 arasındaki 10 yıllık savaş sürecini (Trablusgarp, Balkan, I. Dünya Savaşı ve Kurtuluş Savaşı) bitirip, barış sürecini başlatan diplomatik bir zaferdir.

İsviçre'nin Lozan şehrinde Leman Gölü kıyısındaki Beau-Rivage Palace'ta imzalanan antlaşmaya, Türkiye Büyük Millet Meclisi (TBMM) temsilcileriyle birlikte; Birleşik Krallık, Fransa, İtalya, Japonya, Yunanistan, Romanya, Bulgaristan, Portekiz, Belçika ve Yugoslavya temsilcileri katılmıştır.

Gazi Mustafa Kemal Lozan görüşmelerinin her aşamasıyla yakından ilgilenmiş, yurt içi çalışmalarını Lozan'daki gelişmelere göre düzenlemiştir. Yeni bir Bekir Sami olayı yaşamamak için (1921 Londra Konferansı) güvendiği İsmet Paşa'yı görevlendirmiş ve onu hiç yalnız bırakmamıştır. Lozan'da onaylanacak, geri çevrilecek, değiştirilecek ya da yapılacak önerilere karar vermiş, görüşme taktiklerini belirlemiş ve Türk heyetine güç veren destek telgrafları göndermiştir.

Gazi Mustafa Kemal Lozan sürecini ve antlaşma koşullarını Nutuk'ta da ayrıntılı bir biçimde ele almış, olayları belgeleri ile birlikte irdeleyip yorumlamıştır.

Atatürk Nutuk'ta Lozan Konferansını şöyle anlatıyor;

"Lozan Barış Konferansı

Lozan Konferansı genel toplantısı 21 Kasım 1922 günü yapılmıştır. Bu konferansta Türkiye Devleti'ni İsmet Paşa Hazretleri temsil etti. Trabzon Milletvekili Hasan Bey ve Sinop Milletvekili Rıza Nur Bey, İsmet Paşa'nın başkanlığındaki delegeler heyetini oluşturuyordu.

Heyetimiz, Kasım 1922 başlarında Lozan'a gitmek üzere Ankara' dan ayrıldı.

Efendiler, iki dönemden ibaret olup sekiz ay devam eden Lozan Konferansı ve sonucu dünyaca bilinen bir husustur.

Bir süre Ankara'da Lozan Konferansı görüşmelerini takip ettim. Görüşmeler hararetli ve tartışmalı geçiyordu. Türk haklarını tanıyan olumlu bir sonuç görülmüyordu. Ben bunu pek tabiî buluyordum. Çünkü, Lozan barış masasında ele alınan meseleler yalnız üç dört yıllık yeni devreye ait ve onunla sınırlı kalmıyordu. Yüzyılların hesabı görülüyordu. Bu kadar eski, bu kadar karışık ve bu kadar kirli hesapların içinden çıkmak, elbette, o kadar basit ve kolay olmayacaktı.

Efendiler, bilindiği üzere, yeni Türk Devleti'nin yerini aldığı Osmanlı Devleti, Uhud-ı Atîka adı altında birtakım kapitülasyonların esiri idi. Hristiyan halkın birçok hakları ve ayrıcalıkları vardı. Osmanlı Devleti, Osmanlı ülkesinde oturan yabancılara karşı yargı hakkını uygulayamazdı; Osmanlı vatandaşlarından aldığı vergiyi, yabancılardan alması engellenmiş bulunuyordu. Devletin varlığını kemiren ve kendi sınırları içinde yaşayan azınlıklarla ilgili tedbirler alması mümkün değildi.

Osmanlı Devleti, kendisini kuran temel unsurun, Türk milletinin, insanca yaşamasını sağlayacak tedbirleri alma bakımından da engellenmişti; memleketi imar edemez, demiryolu yaptıramazdı. Hattâ okul yaptırmakta bile serbest değildi. Bu gibi durumlarda yabancı devletler hemen işe karışırlardı.

Osmanlı hükümdarları ve çevresindeki yakınları debdebe ve gösteriş içinde yaşayabilmek için memleket ve milletin bütün servet kaynaklarını kuruttuktan başka, milletin her türlü çıkarlarını feda etmek, devletin haysiyet ve şerefini ayaklar altına almak suretiyle birçok dış borçlar yapmışlardı. O kadar ki, devlet bu borçların faizlerini bile ödeyemeyecek duruma gelmiş, dünya gözünde "müflis" sayılmıştı.

Osmanlı Devleti'nin Dünya Gözünde Hiçbir Değeri Kalmamıştı

Efendiler, mirasçısı olduğumuz Osmanlı Devleti'nin dünya gözünde hiçbir değeri, fazileti ve haysiyeti kalmamıştı. Devletlerarası hukukun dışında tutulmuş, sanki, himaye ve korunmaya muhtaç bir duruma gelmiş gibi kabul ediliyordu.

Geçmişteki hoşgörürlüğün ve yapılan yanlışların sorumlusu biz olmadığımıza göre, yüzyılların birikmiş hesapları bizden sorulmamak gerekirken, bu konuda da dünya ile karşı karşıya gelmek bize düşmüştü. Milleti ve memleketi gerçek istiklâl ve hâkimiyetine sahip kılmak için, bu güçlüğe ve fedakârlığa da katlanmak bizim üzerimize yüklenmişti. Ben, mutlaka olumlu bir sonuç alınacağından emindim. Türk milletinin varlığı için, istiklâli için, hâkimiyeti için ne pahasına olursa olsun elde etmeye ve sağlamaya mecbur olduğu hakların dünyaca tanınacağından asla şüphem yoktu. Çünkü, gerçekte bu haklar, kuvvetle, liyakatle fiilî ve maddî olarak elde edilmişti. Konferans masasında istediğimiz, zaten elde edilmiş olan bu hakların usulünce ifade ve onaylanmasından başka bir şey değildi. İsteklerimiz, açık ve tabiî haklarımızdı. Bundan başka, haklarımızı kazanmak ve korumak için kudretimiz de vardı; kuvvetimiz de yeterliydi. En büyük kuvvetimiz, en güvenilir dayanağımız millî hâkimiyetimizi kavramış, onu fiilî olarak halkın eline vermiş ve halkın elinde tutabileceğimizi fiilen ispatlamış olmamızdı.

İşte bu düşüncelerle, konferansın gidişini soğukkanlılıkla takip ediyor ve ortaya çıkan tersliklere gereğinden fazla önem vermiyordum.

Lozan Konferansı Görüşmeleri Kesildi

Efendiler, Konferans 4 Şubat 1923 tarihinde kesildi. İki aya yakın bir süre devam eden görüşmelerin özeti olmak üzere, İtilâf Devletleri temsilcileri, delegeler heyetimize bir barış tasarısı verdiler. Bu tasarı anlam ve öz bakımından istiklâlimize zarar veren şartları içine alıyordu. Özellikle, adlî, malî ve iktisadî konularla ilgili maddeleri çok ağırdı. Bunun için, bu tasarıyı kesinlikle reddetmek zorundaydık. Delegeler heyetimiz, bu tasarıya karşılık bir mektup verdi.

Bu mektupta özet olarak şunlar yer alıyordu: Üzerinde anlaştığımız noktaları imza ederek barış yapalım. Gerçekten de Konferans'ta görüşme konusu olan birçok meseleden bizce kabul edilebilecek durumda olanları vardı. Mektupta: ikinci, üçüncü derecede olan konuları ayrıca inceleriz. İtilâf Devletleri, bu teklifimizi kabul etmeyecek olurlarsa, tekliflerimiz hiç yapılmamış sayılacaktır da denilmiştir.

Delegeler Heyeti'mizin teklifi dikkate alınmadı. Yalnız, konferansın yarıda kesilmesi, görüşmelerin ertelenmesi gibi gösterildi. Her devletin temsilcileri memleketlerine döndüğü gibi, bizim Delegeler Heyeti'miz de geri geldi.

Lozan Konferansı'nın İkinci Safhası

Efendiler, Lozan Konferansı, 23 Nisan 1923'te yeniden toplandı. Delegeler Heyeti'miz Lozan'da yeniden barışı sağlamaya çalışırken, ben de yeni seçimler ile meşgul oluyordum.

Lozan Barış Antlaşması

Türkiye Büyük Millet Meclisi'nin ikinci seçim dönemi, yeni Türkiye Devleti'nin tarihinde, mutlu bir geçiş devresine rastladı. Gerçekten de dört yıllık istiklâl mücadelemiz, milletimizin şanına lâyık bir barış ile sonuçlanmış bulunuyordu. 24 Temmuz 1923'te, Lozan'da imza edilen antlaşma, 24 Ağustos 1923'te Meclis'te onaylandı.

Mondros Ateşkes Antlaşmasından Sonra Türkiye'ye Yapılan Dört Barış Teklifi Arasında Bir Karşılaştırma

Efendiler, Mondros Ateşkes Anlaşması'ndan sonra, düşman devletler tarafından Türkiye'ye dört defa barış şartları teklif edilmiştir. Bunların birincisi, Sevr taslağıdır. Bu taslak hiçbir görüşmenin ürünü ol-

mayıp itilaf Devletleri tarafından Yunan Başvekili Mösyö Venizelos'un da katılmasıyla düzenlenmiş ve Vahdettin'in hükümeti tarafından 10 Ağustos 1920'de imza edilmiştir.

Bu taslak, Türkiye Büyük Millet Meclisi'nce tartışılmaya değer bile sayılmamıştır.

İkinci barış teklifleri, Birinci İnönü Muharebesi'nden sonra toplanan Londra Konferansı'nın sonunda 12 Mart 1921 tarihinde yapılmıştır. Bu teklifler Sevr Antlaşması'na bazı değişiklikler getiriyor ise de üzerinde durulmamış olan meselelerde Sevr taslağındaki maddelerin olduğu gibi bırakıldığını kabul etmek gerekir.

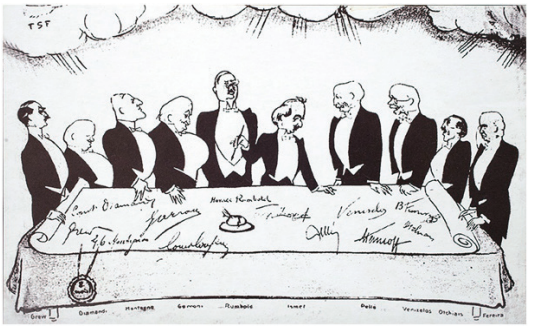

Bu teklifler, bizce tartışılmaya yol açmadan İkinci İnönü Muharebesi'nin başlamasıyla sonuçsuz kalmıştır.

Üçüncü barış teklifleri, 22 Mart 1922'de, yani Sakarya zaferinden ve Fransızlarla imzalanan Ankara Anlaşması'ndan sonra ve yakında yeni bir taarruzumuzun beklendiği sıralarda, Paris'te toplanan İtilaf Devletleri Dışişleri Bakanları tarafından yapılmıştır. Bu tekliflerde, artık işe Sevr taslağını temel olarak ele alma usulünden vazgeçilmiş ise de ana gayeleri ile milli gayemizi gerçekleştirmekten uzaktı.

Dördüncü teklif Lozan Antlaşması'nın imzalanmasıyla sonuçlanan görüşmelerdir.

Saygıdeğer Efendiler, Lozan Barış Antlaşması'ndaki hükümleri öteki barış teklifleriyle daha fazla karşılaştırmanın yersiz olduğu düşüncesindeyim. Bu antlaşma, Türk milletine karşı yüzyıllardan beri hazırlanmış ve Sevr Antlaşması ile tamamlandığı sanılmış büyük bir suikastın sonuçsuz kaldığını bildirir bir belgedir. Osmanlı tarihinde benzeri görülmemiş bir siyasi zafer eseridir!

Lozan Barış Antlaşması'nı Hazırlayan ve İmzalayanlara Teşekkür ve Kendilerini Kutlama

Efendiler, İsmet Paşa, 24 Temmuz 1923 günü antlaşmayı imzaladı. Kendisini tebrik etme zamanı gelmişti. Aynı gün şu telgrafı çektim:

Lozan'da Delegeler Heyeti Başkanı Dışişleri Bakanı İsmet Paşa Hazretleri'ne,

Millet ve hükûmetin zâtıâlilerine vermiş olduğu yeni görevi başarıyla sona erdirdiniz. Memlekete birbiri ardınca yaptığınız yararlı hizmetlerle dolu ömrünüzü bu defa da tarihî bir başarıyla taçlandırdınız. Uzun çarpışmalardan sonra vatanımızın barış ve istiklâle kavuştuğu bu günde, parlak hizmetiniz dolayısıyla zâtıâlinizi, pek sayın arkadaşlarımız Rıza Nur ve Hasan Bey'leri ve çalışmalarınızda size yardım eden bütün Delegeler Heyeti üyelerini şükran duygularımla kutlarım.

Gazi Mustafa Kemal

Türkiye Büyük Millet Meclisi Başkanı, Başkomutan"

143 madde, bir önsöz ve 4 bölümden oluşan Lozan Barış Antlaşmasının ön sözünde, devletlerin istiklal ve hakimiyetine saygı gösterilmesi prensibi yer almaktadır.

Lozan Antlaşması, Misak'ı Milli de yer alan milli sınırlarımızın tüm dünyaya kabul ettirildiği, kapitülasyonların kaldırılmasıyla Kurtuluş Savaşımızın tam bağımsızlık idealinin gerçekleştirildiği tarihi bir belgedir. Lozan Antlaşması emperyalizm altında ezilen birçok ulusun kurtuluş mücadelesine de umut olmuştur.

Lozan Antlaşması; Gazi Mustafa Kemal Atatürk'ün " Yurtta Sulh, Cihanda Sulh" ilkesi çerçevesinde hala yürürlükte olan en eski antlaşmalarından birisi olması özelliği ile de dünya tarihinde çok önemli bir yere sahiptir.

Türkiye Cumhuriyeti'nin, emperyalist devletlere karşı kazandığı siyasi bir zafer olan Lozan Barış Antlaşması'nın 100'üncü yıl dönümünü kutluyor, başta Ulu Önder Gazi Mustafa Kemal Atatürk olmak üzere, heyet başkanı İsmet İnönü ve müzakere heyetini minnet ve saygıyla anıyoruz.

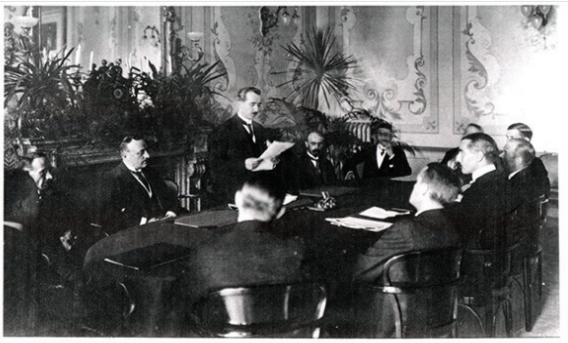

Le cinquième Traité de Lausanne

Kaynaklar:

Nutuk, Mustafa Kemal ATATÜRK,

Cumhuriyet, Türk Mucizesi, Turgut ÖZAKMAN,

97. Yılında Lozan Barış Antlaşması, Dr. Cengiz TATAR.

DentGEN

TESUD Üyeleri, çalışanları ve Aile bireylerine özel tedavilerde geçerli **%20 indirim** anlaşması yapılmıştır.

Neden Bizi
Seçmelisiniz?

Hastalarımızın memnuniyetini ve sağlığını her zaman önceliğimiz olarak görüyoruz, sağladığımız kaliteli hizmet ve güvenilir tedavi yöntemleriyle fark yaratıyoruz.

- Uzman Hekim Kadrosu
- Güncel ve Son Teknoloji Tedavi Yöntemleri

İletişim Bilgileri

Kavaklıdere Mahallesi Atatürk Blv
No: 165/B, 06680 Çankaya/ANKARA

T : 0850 309 0634 **W :** www.dentgen.com.tr
C : 0533 580 30 22

Cerrahi İşlemler
Uzman hekimlerimizle güvenle gerçekleştirilmektedir.

Protetik Diş Tedavileri
Estetik ve size en uygun protetik çözümler sunuyoruz.

Ortodonti Tedavisi
Uzman hekimlerimizle kişiye özel ortodontik tedaviler.

Çocuk Diş Hekimliği
Çocuklarınızın gülüşlerini DentGEN Uzmanlığı'na bırakın.

Değerli Arkadaşlarım, bugün sizlere son günlerde yaşadığım pek çok olaydan bazılarını baz alarak hem iki ayrı müze tanıtımı yapmak hem de Cumhuriyetimizin kuruluşunun 100'üncü yıldönümü ile ilgili birkaç kelime etmek istiyorum. Umarım sıkılmadan okursunuz.

Birinci müze tanıtımı 22 Ekim 2023 tarihinde ziyaret etmiş olduğumuz POTA (Polatlı Tarihi Alanlar Tanıtım Merkezi) Müzesi. Burası Polatlı/Ankara'nın ilk özel müzesidir. Kurucularından olan arkadaşımız 1988 yılı KHO mezunu E.Top. Alb. Kadim KOÇ kardeşimizdir.

Bu kardeşimizin üstün gayretleri neticesinde, bu müze kurulmuş, Gordion Antik kenti UNESCO Dünya Mirası listesine dâhil edilmiş ve Gordion'un tanıtımı ile ilgili önemli çalışmalar yürütülmüştür. Yine Polatlı ve Haymana bölgesinde yapılan çalışmalar sayesinde ebedi dünyaya göçmüş olan şehitlerimizin yattığı yerler ortaya çıkarılmış, bunların anılarının yaşatılması için şehitlikler, anıtlar yapılmış şehitlerimizden bazılarının ailelerine ulaşılarak, onlara gerekli bilgiler verilmiş ve şehitlerimizin ebedi istirahatgahlarında ziyaret edilmesi sağlanmıştır. Ayrıca bölgedeki Kartal Tepe'de bulunan Mehmetçik Anıtı ve Müzesinin tanıtımı yapılarak, bölgenin Cumhuriyetimizin tarihi açısından önemi ortaya konulmuştur. Bu çabaları nedeniyle arkadaşımız E. Alb. Kadim KOÇ'a sonsuz teşekkürlerimi sunarım. Umarım yolunuz Polatlı'ya düşer ve bu müzeleri gezersiniz. Çocuklarınıza yerinde Sakarya Meydan Muharebesi hakkında bilgi verebileceğiniz gibi ilgili kurumdan rehber talebinde de bulunabilirsiniz. Teşekkürler Polatlı Belediyesi, teşekkürler değerli kardeşim Kadim Koç, iyi ki varsınız. Cumhuriyet sizinle gurur duyacaktır.

Murat KAYA
E. Alb.
TESUD Çankaya Şb. Üyesi

İkinci müzemiz Ankara'da Ulus Meydanı'ndaki Türkiye İş Bankası İktisadi Bağımsızlık Müzesidir. Burada; Cumhuriyetimizin kuruluşunun 100'üncü yılı anısına Cumhuriyetin kuruluşundan itibaren ülkemizin iktisadi bağımsızlık yolunda attığı büyük adımların Bankanın tarihi ile birlikte anlatıldığı bir sergi mevcuttur. Sergi; bize Kurtuluş Savaşı sonrası ülkenin ekonomik durumu ile sonrasında iktisadi bağımsızlığı pekiştirmek için atılan adımları anlatıyor. Burada Yüce Önder Gazi Mustafa Kemal ATATÜRK'ün ekonominin önemini anlatan bazı sözlerini hatırlatmak istiyorum; *"Siyasi, askeri zaferler ne kadar büyük olursa olsunlar, ekonomik zaferlerle taçlandırılmazlarsa husule gelen zaferler devamlı olamaz, az zamanda söner (1923; Atatürk'ün S.D. II, S. 107)" " Bilirsiniz ki, ekonomisi zayıf bir millet, fakirlik ve yoksulluktan kurtulamaz, toplumsal ve siyasi felaketlerden yakasını kurtaramaz. Memleketin idaresindeki muvaffakiyet de ekonomide edinilen bilgilerin derecesiyle orantılı olur. Hiçbir medeni devlet yoktur ki ordu ve donanmasından evvel ekonomisini düşünmüş olmasın. Memleket ve bağımsızlık müdafaası için varlığı gerekli olan bütün kuvvetler ve vasıtalar ekonomik hayatın genişleme ve gelişmesiyle olabilir (1924: Atatürk'ün B.N.S.85-86) "*

Yüce ATATÜRK söylemiş olduğu bu sözleri gerçekleştirmek için gerekli olan sermayeyi bulabilmek amacıyla 26 Ağustos 1924 yılında Cumhuriyet'in pırlantalarından birisi olan Türkiye İş Bankasını kurdurmuş ve bu bankanın yaratmış olduğu ekonomik değerlerle, yatırımlar için gerekli sermayeyi, bankanın açmış olduğu krediler ile karşılama gayreti içine girilmiştir. Amaç yabancı ülkelerden yüksek faizle alınacak krediler ile ülke ekonomisinin büyük risk altına girmesini önlemek, tekrar kapitülasyonlara geri dönmemek, ülke kalkınmasını mümkün olan oranda ülkenin kaynakları ile gerçekleştirmek idi. Gezeceğiniz sergide Türkiye İş Bankasının kuruluşundan itibaren hangi yatırımlara ne kadar kredi verdiğini aynı zamanda yatırımların hisselerinin ne kadarının bankanın olduğunu göreceksiniz. Özellikle; cumhuriyetin ilk hedeflerinden olan 3 beyazın (Un, Şeker ve Tekstil'in) ülkede üretilmesi için kurulan fabrikaların ve yapılan yatırımların neler olduğunu görebileceksiniz. Yine zaman içerisinde bu konularda yatırım yapacak olan Sümerbank (1933) ve Etibank (1935) kurulmuş olup bu üç bankanın ülke kalkınmasındaki rolünü öğrenmiş olacaksınız. Hepinizin bildiğini kabul ettiğim 1929 Dünya Ekonomik Buhranının çıkması ile ortaya çıkan ekonomik sıkıntıları genç Cumhuriyeti yönetenlerin nasıl giderdiğini görebileceksiniz. Şimdilerde diyorlar ya" Cumhuriyet kurulduğunda ülkeyi yönetenler ne yaptı?" İşte o insanların ne yaptıklarını, ülkenin kuruluşundan itibaren hangi zorluklar ile ülkeyi demirağlarla ördüklerini, yaygın olan salgın hastalıklarla nasıl mücadele edildiğini, eğitim için neler yapıldığını, insan hakları ile ilgili yapılan çalışmaları, kadın haklarının neler olduğunu, Türkiye Cumhuriyeti'nin ihtiyacı olan harp silah araç ve gereçlerinin nasıl ve hangi milli şirketlerimizce üretildiğini, milli uçağımızın ne zaman yapıldığını görerek öğrenmiş olacaksınız.

Bu yıl Cumhuriyetimizin 100'üncü yıldönümünü kutluyoruz. Cumhuriyetin kuruluşu için yapılan çalışmalarda tarih kitapları bize şunu gösterir ki, bu gün Cumhuriyeti yıkmaya çalışanlar olduğu gibi o gün de kuruluşuna engel olmak isteyen kişilerin benzer duygu ve düşüncelerle hareket ettiğini ve bunun için Cumhuriyetin ilan günü olan 29 Ekim'de Türkiye Büyük Millet Meclisindeki oturuma katılmadıkları ve o günden beri Cumhuriyetin yıkılması için çalışmalara katkı verdikleri çok açıktır. Ülkemizde kutlanılması gereken en büyük bayram bugündür ve Cumhuriyetin kuruluşunun 100'üncü yılı coşkuyla kutlanmalıdır. İşte sizlerin İş Bankasının Ulus/Ankara'da bulunan İktisadi Bağımsızlık Müzesi'ndeki sergiyi gezmeniz, Gazi Mustafa Kemal ATATÜRK ile dava arkadaşlarının; bu ülkenin kalkınması, kimsesizlerin sahibi olan Türkiye Cumhuriyeti'nin yücelmesi, ülkenin muasır medeniyet seviyesine ulaşması için neler yaptıklarını gözlerinizle görmenizi ve yazılarını okuyarak öğrenmenizi sağlayacaktır.

Yine bu müzeyi gezdiğinizde, ülke ekonomisinin bugünkü durumu ile geçmişte bu ülkeyi yöneten, yokluktan varlık ortaya çıkaran Gazi Mustafa Kemal ATATÜRK ve dava arkadaşlarının sahip olduğu ekonomik düşünce ve bilgileri mukayese etmek imkanını da bulacaksınız. Yine bilimsel veriler kullanılarak, ileriye yönelik alınacak tedbirlerin ülkeyi na-

sıl ileri götürebileceğini bu sergide görmüş olacaksınız. Belki de dünyada ilk defa yepyeni bir Cumhuriyetin gezici bir sergi düzenleyerek kendisini dünyaya nasıl tanıttığını göreceksiniz. Ve unutturulmaya çalışılan ancak sonsuza dek kalbimizdeki, düşüncelerimizdeki yeri silinmeyecek. Gazi Mustafa Kemal ATATÜRK'ün ileri görüşlü, üstün bilgi ve cesaret sahibi, ülkesindeki mevcut nitelikli insanları en uygun şekilde görevlendirerek ne mucizeler yarattığının farkına varacaksınız. Türkiye İş Bankasının kuruluşunun, Türkiye Cumhuriyeti'nin gelişmesine olan katkısını görecek ve neden elden çıkartılmak ve yok edilmek istendiğini anlayabileceksiniz. Yine Sümerbank ve Etibank'ın zamanında ülke ekonomisine yaptıkları katkıları, başarılarını görecek ve neden özelleştirildiklerini anlamakta zorlanacaksınız.

Bu ülke ve Cumhuriyet yüce ATATÜRK'ün dediği gibi " Benim naçiz vücudum bir gün elbet toprak olacaktır, fakat Türkiye Cumhuriyeti ilelebet yaşayacaktır" ve bizler, onun askerleri olarak vermiş olduğumuz söze sadık kalacağımızı bir kere daha ifade ederek, bu büyük bayramımızı kutlayacağız. Bir firmanın Cumhuriyet Bayramı için vermiş olduğu tanıtım videosunda dediği gibi Cumhuriyeti hep aynı şekilde değil, bayramımızı özgürce, istediğimiz gibi kutlayacağız. Evlerimizi, sokaklarımızı şanlı bayrağımızla süsleyecek, pırıl pırıl giyinerek Anıtkabir'i ziyaret ederek ATATÜRK'ü ve onun silah arkadaşı İNÖNÜ'yü anacağız, dualarımızı yapacağız. Mutlu ve gülen gözlerle ülkemin her karış toprağında özgürce dolaşacak, yapılacak etkinliklere katılacağız. Hiç kimse ve hiçbir güç asla ve asla bizi ne Cumhuriyetimizden ne de ATATÜRK sevgisinden mahrum bırakabilir, ne de onları unutturabilir. Ey yüce vatan, Cumhuriyet ve Al Bayrak; senin uğrunda ölmeye sözümüz var, zamanı geldiğinde de hiçbir şey düşünmeden canımızı seve seve vereceğiz. Cumhuriyetle doğduk, onunla yaşadık ve onun uğrunda canımızı feda etmeye hazırız. 100'üncü Doğum Günün kutlu olsun. Doğu'dan bir güneş gibi parladın ve bu parlaklığın sonsuza dek artarak sürecek ve her yeri aydınlatacak, her yeri ısıtacaktır. Seni yok etmeye çalışan veya çalışacak zavallılar, elbet bir gün yok olacaklardır. Bundan hiç şüphemiz yoktur.

Yaşasın Cumhuriyet

Cumhuriyeti kuran ve bize emanet eden başta Gazi Mustafa Kemal ATATÜRK olmak üzere tüm silah ve dava arkadaşları ile aziz şehitlerimizin aziz hatıraları önünde saygıyla eğiliyorum, sonsuz şükranlarımı sunuyorum. Teşekkürler Türkiye İş Bankası, teşekkürler bu müze ve sergilerin hazırlanmasında emeği geçen değerli sanatçılar, çalışanlar ve bizlere bunları sunanlar. Varlığınızla bizleri mutlu ediyorsunuz. Siz ve sizin gibi değerlerin varlığının artması ve sonsuza dek yaşamasını dilerim. Saygılarımla.

Not: Lütfen Ankara'da olanlar ve ziyarete gelenler bu müzeleri geziniz. İstanbul'da olanlar ise yine İş Bankasının eski Yeni Cami şubesinde oluşturulan müzeyi gezebilirler. Müzeler ücretsiz olup Pazartesi hariç diğer günler gezilebilir.

TESUD Bas. Yay. Bşk.lığı

13 Ekim 2023 Ankara'nın Başkent ilân edilmesinin 100. yıl dönümü.

Büyük Önderimiz Mustafa Kemal ATATÜRK'ün 19 Mayıs 1919'da Samsun'da başlattığı Milli Mücadelenin başarıya ulaşıp, toprak bütünlüğünün sağlanmasından sonra sıra yeni Türkiye Devleti'nin başkentinin belirlenmesine gelmişti.

ATATÜRK, Ankara'nın Başkent ilan edilişini Nutuk'ta şöyle anlatıyor;

"Bu seçimde, coğrafi durum ve askeri strateji en büyük önemi taşıyordu. Devletin başkentini bir an önce tespit ederek, içten ve dıştan gelen kararsızlıklara bir son vermek şarttı. Gerçekten de, bilindiği üzere, başkentin İstanbul olarak kalacağı veya Ankara olacağı konusunda öteden beri içeride ve dışarıda kararsızlıklar görülüyor, basında demeçlere ve tartışmalara rastlanıyordu. Bu arada İstanbul'un yeni milletvekillerinden bazıları, Refet Paşa başta olmak üzere, İstanbul'un hükümet merkezi olarak kalması gereğini bazı örneklere dayanarak ispat etmeye çalışıyorlardı.

Ankara'nın gerek iklim, gerek ulaştırma araçları ve gelişme kabiliyet ve istidadı ve gerekse mevcut tesisler ve kuruluşlar bakımından hiç de uygun ve elverişli olmadığını söylüyorlar; "İstanbul'un payitaht olması lâzımdır ve mutlaka olacaktır" diyorlardı.

Bu ifadeye dikkat edilirse, bizim başkent deyimiyle kastettiğimiz anlam ile bu ifadelerdeki payitaht deyimini kullananların görüşleri arasında bir fark bulmamak mümkün değildir. Bundan dolayı, bu konuda zaten kesinleşmiş bulunan kararımızı resmen ve kanuni yoldan ilan ettirerek, "payitaht" sözünün de yeni Türkiye Devleti'nde kullanılmasına gerek kalmadığını göstermek lâzım geldi. Dışişleri bakanı İsmet Paşa, 9 Ekim 1923 tarihli tek maddelik bir kanun tasarısını Meclis'e teklif etti. Altında daha on dört kadar zatın imzası bulunan bu kanun teklifi, 13 Ekim 1923 tarihinde uzun görüşme ve tartışmalardan sonra çok büyük bir çoğunlukla kabul edildi. Kabul edilen kanun maddesi şudur: Türkiye Devleti'nin başkenti Ankara şehridir."

ATATÜRK'ün rehberliğinde, Türkiye Cumhuriyeti Devleti ilelebet payidar kalacak, Ankara da ilelebet Cumhuriyet'in kalbi, kalesi ve başkenti olacaktır.

Bu vesile ile Ulu Önder Gazi Mustafa Kemal ATATÜRK ve silah arkadaşlarını bir kez daha rahmetle, sevgiyle, saygıyla ve şükranla anıyoruz.

Ne Mutlu Türküm Diyene!..

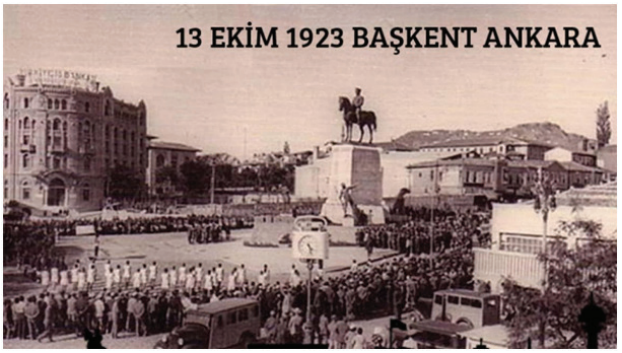

TESUD Bas. Yay. Bşk.lığı

"Benim en büyük eserim Cumhuriyettir."
Gazi Mustafa Kemal

Mustafa Kemal Nutuk'un hemen başında, başarılan işlerde hangi anlayış ve yöntemle çalıştığını, erken adımlardan, zamansız sözlerden nasıl kaçındığını, halkı değişime nasıl hazırladığını şu sözlerle anlatmıştır.

" .....önemli kararın bütün gerek ve zaruretlerini daha ilk gününde açığa vurup ifade etmek, elbette isabetli olamazdı. Uygulamayı birtakım safhalara ayırmak, olaylardan ve olayların akışından yararlanarak milletin duygu ve düşüncelerini hazırlamak ve basamak basamak ilerleyerek hedefe ulaşmaya çalışmak gerekiyordu. Nitekim öyle olmuştur. Eğer dokuz yıllık faaliyetimiz ve yaptıklarımız bir mantık silsilesi ile gözden geçirilirse, ilk günden bugüne kadar takip ettiğimiz genel doğrultunun, ilk kararın çizdiği yoldan ve yöneldiği hedeften asla sapmamış olduğu kendiliğinden anlaşılır……Ancak, sonuna kadar devam etmiş olan bu sezgimizi başlangıçta bütün yönleri ile açığa vurup ifade etmedik. Gelecekteki ihtimaller üzerinde fazla konuşmak, giriştiğimiz gerçek ve maddî mücadeleye hayalî bir macera niteliği verdirebilirdi. Dış tehlikenin yakın etkilerini derinden duyanlar arasında, geleneklerine, düşünce kabiliyetlerine ve ruh yapılarına aykırı olan muhtemel değişmelerden ürkeceklerin ilk anda direnme güçlerini harekete geçirebilirdi. Başarı için pratik ve güvenilir yol, her safhayı vakti geldikçe uygulamaktı. Milletin gelişmesini ve yükselmesini sağlayacak doğru yol buydu. Ben de bu yolda yürüdüm……."

Büyük zaferden sonra atılan adımlar, ülkeyi düşündüğü yenileşme yoluna sokmuştu. Saltanat kaldırılmış, hilafet varlığına izin verilen bir duruma getirilmiş, Lozan Antlaşması imzalanmış, Ankara başkent ilan edilmişti. Artık mücadeleye başladığı andan beri aklında olan Cumhuriyet düşüncesini uygulamanın zamanı gelmişti.

23 Eylül 2023'de İstanbul'da çıkan İkdam gazetesinde Mustafa Kemal'in Avusturyalı bir gazeteciye verdiği demecin Türkçesi yayınlandı.

Mustafa Kemal yürürlükteki anayasanın milli egemenlikten ve Meclis'in niteliğinden söz eden ilk iki maddesine değindikten sonra diyordu ki:

"Bu iki maddeyi bir kelimede özetlemek mümkündür; Cumhuriyet"

Bu tek sözcük büyük yankılar yarattı.

Yeni Türkiye'nin, ilk kez milli egemenliğe dayalı bir yönetimden bahsedilen Amasya Genelgesinden başlayarak adım adım Cumhuriyete yürüdüğü açıktı. Demek ki artık insan onuruna en uygun rejimin açıkça adını koymanın sırası gelmişti.

Ancak, tüm uğraşılara ve gerçekleştirilen değişme karşın, bu iş yine de kolay değildi.

Halk egemenliğine dayanan yönetim biçiminin 23 Nisan 1920'den beri TBMM tarafından uygulanması ve sorunun, o günkü fiili durumun ifade edilmesinden ibaret olmasına karşın, geçmişten gelen eğitimsizlik ve tutuculuk, Cumhuriyet ilanını risk içeren bir eylem haline getiriyordu.

Gazi Mustafa Kemal o dönemde baş gösteren hükümet krizinden de istifade ederek bu amacını gerçekleştirmeye karar verdi.

O gece ve ertesi gece bakanlar kurulunu Çankaya'da topladı. Bu görüşmelere Ali Fuat Paşa da katıldı. Konuştular. İş görebilmek, istikrarı sağlayabilmek için sistemde düzeltme yapmak gerekiyordu. Yol açmak için Fethi Bey ve Bakanlar istifa ettiler. M. Kemal Paşa ve parti yönetimi, Başbakanı seçmede ve Bakanlar Kurulunu oluşturmada Halk Partisi grubunu serbest bıraktı. Milletvekilleri çeşitli listeler hazırlamaya başladılar. Ama hiçbiri genel kabul görmüyordu.

M. Kemal Paşa 28 Ekim akşamı bazı arkadaşlarını yemeğe davet etti. Bu toplantıda Ali Fuat Paşa bulunamadı. İstanbul'a hareket etmişti. Bu tarihi yemekte şu milletvekilleri bulundu: Fethi Bey, İsmet Paşa, Kâzım Özalp Paşa, Halit Paşa, Kemalettin Sami Paşa, Fuat Bulca, Ruşen Eşref Ünaydın.

Bir süre genel konular konuşuldu. M. Kemal Paşa büyük kararlardan önce yaptığı gibi yine içine çekilmiş, susuyor, düşünüyor ve dinliyordu. Yemek biterken hükümet sorunu açıldı. Bazı görüşler ileri sürüldü. Sorunu kökünden çözecek çarenin adını M. Kemal Paşa açıkladı:

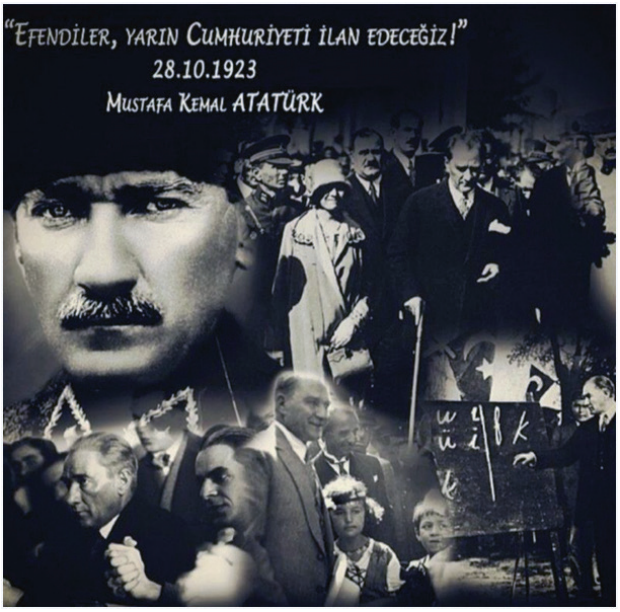

"Yarın cumhuriyet ilan edeceğiz!"

Hepsi bu açıklamayı büyük bir sevinçle karşıladı. Ertesi gün için iş bölümü yapıldı. Herkesin görevi saptandı. Misafirler erken kalktılar. Yarın başka bir gün olacak, Anadolu ihtilali hedefine varacaktı.

Yalnız İsmet Paşa kalmıştı. M. Kemal Paşa dört ay önce hazırladığı notları çıkardı. Anayasada yapılacak değişiklikleri konuşa konuşa son olarak gözden geçirdiler. Anayasanın birkaç maddesinde değişiklik yapılması sorunu çözüyordu. Sonunda rejimin adı konacaktı.

Bu saatte Halk Partisi Meclis Grubu da toplanmıştı. Görüşler arasında bir uyum sağlanamayınca, Kemalettin Sami Paşa, sorunu çözmek için M. Kemal Paşa'nın yardımının istenmesini önerdi. Öneri kabul edildi. M. Kemal Paşa grup toplantısına davet edildi.

M. Kemal Paşa gelince doğru kürsüye çıktı: "Bakanlar Kurulunun seçiminde düşüncelerin dağıldığı anlaşılmıştır. Bana bir saat kadar izin verin, bulacağım çözümü arz edeyim."

Grup M. Kemal Paşa'nın önerisini kabul etti. Paşa bu süre içinde parti ileri gelenleriyle görüştü, hazırladığı kanun tasarısını gösterdi, görüşlerini aldı. Kâzım Karabekir İstanbul'a gitmek üzere Trabzon'da, Rauf Bey, Refet Paşa, Dr. Adnan Bey, Ali Fuat Paşa İstanbul'daydı. Ankara'da olsalardı belki onların da görüşlerini alırdı.

Saat 13.30'da parti grubu yeniden toplandı. İlk sözü M. Kemal Paşa aldı. Kısa bir giriş yaptıktan sonra hazırladığı kanun tasarısını okuması için başkanlık divanı kâtibine vererek kürsüden indi.

İşin özü değil ama biçimi, hukuki niteliği gibi konular tartışıldı. Bazı milletvekilleri M. Kemal Paşa'ya Halifelik görevini de üstlenmesini önerdiler. Bir-iki milletvekili acele edilmemesini, enine boyuna görüşülmesini istedi.

Döneminin en büyük hukukçusu kabul edilen Seyit Bey şöyle dedi: *"Önerilen şekil yeni bir şey değildir. Var olan anayasayı açıklamaktan ibarettir."*

Tarihçi Abdurrahman Şeref Bey de şöyle dedi: *"Hükümet şekillerini saymaya lüzum yoktur. Hâkimiyet kayıtsız şartsız milletindir dedikten sonra, kime sorarsanız sorunuz, bu cumhuriyettir. Biz şimdi çoktan doğmuş olan çocuğun adını koyuyoruz. Ama bu ad bazılarına hoş gelmeyecekmiş. Varsın gelmesin."*

Değişiklik tasarısı grupça kabul edildi. TBMM 29 Ekim akşamı saat 18.00'de Çorum Milletvekili İsmet Eker Bey'in başkanlığında toplandı. Divan kâtipleri Haydar Rüştü ve Ruşen Eşref Beylerdi. Salon birkaç günden beri elektrikle aydınlanıyordu. Işıl ısıldı. Anayasada yapılacak değişiklik tasarısı Anayasa Komisyonuna havale edilmişti. Komisyon çalışıyordu. Meclis komisyon kararı gelene kadar gündeminde bulunan konuları görüştü. Muhafız Taburu Komutanı İsmail Hakkı Tekçe 8. Tümenden sekiz top almış, Meclis'in yanına yerleştirmişti. Cumhuriyet kabul edilince 101 top atışı yapılması grup toplantısında karara bağlanmıştı.

Başkan İsmet Bey, sırası gelince, "Anayasa Komisyonu, anayasanın bazı maddelerinin değiştirilmesi hakkındaki kanun tasarısının öncelik ve ivedilikle görüşülmesini öneriyor" dedi. Kabul edilmesi üzerine komisyonun raporunu okuttu. Raporu ve tasarıyı Ruşen Eşref Bey gür sesiyle okudu. Tarihi oturum başlamıştı. Koridordaki milletvekilleri salona girdiler. Meclis memurları balkonların altına koşuştular. İki balkon da cumhuriyetin ilan edileceğini bilen basın mensupları, Ankara ileri gelenleri ile doluydu. Balkona sığmayan dinleyiciler salonun kenarlarına toplandılar. Herkes kucak kucağa gibiydi. Heyecan dolu bir hava vardı. M. Kemal Paşa en öndeki sıranın sağ köşesinde oturuyordu. Yanında İsmet Paşa, Fethi Bey, Fevzi Paşa ve son Bakanlar vardı.

İlk sözü Anayasa Komisyonu Başkanı Yunus Nadi Bey aldı. Kanun tasarısı hakkında bilgi verdi. Yunus Nadi Bey'i görkemli konuşmasıyla Vasıf Çınar Bey izledi. Sonra Eyüp Sabri Efendi, Rasih Efendi, Şeyh Saffet Efendi, Mehmet Emin Yurdakul, Emin Sazak ve Süleyman Sırrı Beyler konuştular.

Şair Mehmet Emin Yurdakul süt beyaz sakalıyla çağdaş bir Dede Korkut gibiydi. Bütün milletvekillerini ayağa kalkarak üç kez yaşasın cumhuriyet diye bağırmaya davet etti. Bütün milletvekilleri coşku içinde ayağa fırlayarak **"Yaşasın cumhuriyet!"** diye bağırdılar.

Cumhuriyetle ilgili birinci madde saat 19.37'de sürekli alkışlar, sevinç çığlıkları arasında kabul edildi. Öbür maddeler de oylandı. Kanunun tümünün oya sunulması aşamasına gelinmişti. Başkan da heyecanlıydı. Titreyen bir sesle dedi ki: "Kanunun tümünü kabul edenler lütfen el kaldırsın." Başkan cumhuriyet rejimini oya sunuyordu. Bütün eller havaya kalktı.

"Oybirliği ile kabul edilmiştir." Saat 20.30'du. Öyle bir alkış patladı ki şiddetinden pencere camları zangırdadı. Yalnız milletvekilleri değil dinleyiciler, gazeteciler, Meclis memurları da alkışlıyor, onlar da milletvekilleri gibi kucaklaşıyorlardı. Ağlayanlar vardı. Haber dışarda bekleyen kalabalığa ulaşmıştı. Onlar da alkışlamaya ve bağırmaya başladılar. **"Yaşasın cumhuriyet!!!"**

İsmail Hakkı Tekçe dışarı koştu. Numluları istasyon yönüne dönük duran toplara sırayla "Ateş!" emrini verdi. Toplar yeri göğü inleterek Türkiye Cumhuriyeti'nin doğumunu duyurdular. İçerde Cumhurbaşkanı seçimine geçilmişti. Seçime 158 üye katılmış, M. Kemal Paşa, oybirliği ile Cumhurbaşkanı seçilmişti. Türkiye Cumhuriyeti'nin Cumhurbaşkanı Gazi M. Kemal Paşa yoğun alkışlar, başarı dilekleri ve dualar arasında kürsüye geldi. Yaptığı konuşmada; milletvekillerine teşekkür ettikten sonra şunları söyledi.

"Efendiler, asırlardan beri Doğuda haksızlığa ve zulme uğramış olan milletimiz, Türk milleti, gerçekte soydan sahip bulunduğu yüksek kabiliyetlerden yoksun zannediliyordu.

Son yıllarda milletimizin fiilî olarak gösterdiği kabiliyet, istidat ve kavrayış kendi hakkında kötü düşünenlerin ne kadar gafil ve ne kadar gerçeği görmekten uzak, görünüşe aldanan insanlar olduğunu pek güzel ispat etti. Milletimiz kendisinde var olan vasıfları ve değeri, hükumetin yeni adıyla, medeniyet dünyasına çok daha kolaylıkla gösterebilecektir. Türkiye Cumhuriyeti, dünya devletleri arasında tuttuğu yere lâyık olduğunu eserleriyle ispat edecektir."

"Arkadaşlar, bu yüksek rejimi yaratan Türk milletinin son dört yıl içinde kazandığı zafer, bundan sonra da birkaç misli olmak üzere kendini gösterecektir. Bendeniz, kazandığım çok önemli gördüğüm bir noktadaki ihtiyacı arz etmek mecburiyetindeyim. O ihtiyaç, yüce heyetinizin şahsıma karşı gösterdiği sevgi, güven ve desteğin devamıdır. Ancak bu sayede ve Tanrı'nın yardımıyla, bana verdiğiniz ve vereceğiniz görevleri en iyi şekilde yapabileceğimi ümit ediyorum."

"Daima sayın arkadaşlarımın ellerine çok samimî ve sıkı bir şekilde yapışarak, kendimi onların şahıslarından bir an bile uzak görmeyerek çalışacağım. Daima milletin sevgi ve güvenine dayanarak hep birlikte ileri gideceğiz. ***Türkiye Cumhuriyeti mesut, muvaffak ve muzaffer olacaktır."***

ÇÖKMÜŞ, çağdışı bir devletten yepyeni, tam bağımsız, dünya devletleri ile eşit haklara sahip, saygın bir halk devleti, Türkiye Cumhuriyeti kurulmuştu. Sevinç Cumhuriyeti bekleyen büyük, acı, kanayan sorunları bir akşamlık olsun unutturmuştu. Yeni Cumhuriyet yaptığı devrimlerle hızla çağdaş medeniyet seviyesine ulaşmış, 2023 yılında da 100. yılını onurla kutlamıştır.

Yaşasın Türkiye Cumhuriyeti!

Kaynaklar:

Cumhuriyet, Türk Mucizesi, Turgut ÖZAKMAN,
Nutuk, Mustafa Kemal ATATÜRK,
Atatürk ve Türk Devrimi, Metin AYDOĞAN.

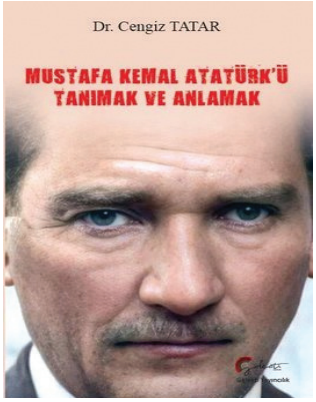

"…Beni görmek demek mutlaka yüzümü görmek değildir. Benim fikirlerimi, benim duygularımı anlıyorsanız ve hissediyorsanız bu kâfidir…"

Mustafa Kemal ATATÜRK

Cumhuriyetimizin kurucusu, büyük önder Gazi Mustafa Kemal Atatürk'ü tanımak ve anlamak için bir başucu eseri…

Gazi Mustafa Kemal Atatürk, vatanseverliği, bağımsız karakteri ve devrimleri ile sonsuza kadar yolumuzu aydınlatmaya devam edecek.

Cumhuriyetimizin kuruluşunun 100'üncü yılında bu kaynak eser armağan olsun.

Bu kitapta; kuzuların henüz oynaşmaya başladığı 1960 yılının ilkbaharında, Toroslar'ın eteklerinden Niğde Ovası'na bakan bir Yörük yaylasında doğmuş, 8 yaşında sığır çobanlığı yaparak hayatı öğrenmeye başlamış ve geleceğe hep yalnız başına yürümüş bir çocuğun, hayatla mücadele yolculuğuna tanık olacaksınız.

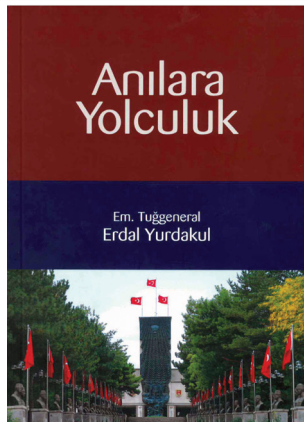

1944 yılında Trabzon'da doğdu. Babasının subay olması dolayısıyla Anadolu'nun çeşitli yerlerinde okudu.

Trabzon Lisesi'ni bitirdi.1965 yılında Kara Harp Okulu'ndan, 1966 yılında Topçu ve Füze Okulu'ndan mezun oldu. Kara Harp Akademisi'ni 1977 yılında tamamladı. Silahlı Kuvvetler Akademisi'ni bitirdi. Almanya'da NATO Lojistik kursunu tamamladı. Harp Akademileri Komutanlığı'nda öğretim üyeliği ile Strateji ve Harp Tarihi Bölüm Başkanlığı yaptı.

1992 yılında Marmara Üniversitesi'nde Tarih doktorasını tamamladı. Aynı yıl Generalliğe terfi ederek şarkta 7'inci Mekanize Tugayını kurdu ve iki yıl komutanlığını yaptı. Bu dönemle ilgili olarak kendisine Türk Silahlı Kuvvetleri Cesaret ve Feragat Madalyası verildi.1998 yılında emekli oldu.

Emeklilik sonrasında Genelkurmay Askeri Tarih ve Stratejik Etüt Başkanlığında; Türk Askeri Tarih Komisyonu ile Atatürk Araştırma Merkezi Yürütme Kurulu ve Genel Kurul üyeliğini sürdürdü.

MOTEM SÜRÜCÜ KURSU

ÖĞRENEREK EHLİYET ALMAK İÇİN DOĞRU ADRES

B MANUEL - B OTOMATİK - A1 - A2

BİREBİR DİREKSİYON EĞİTİMİ ve ÖZEL DERS

KAYIT İÇİN GEREKLİ BELGELER

- 2 Adet Biometrik Fotoğraf
- Sağlık Raporu
- Öğrenim Belgesi
- Kimlik Fotokopisi

TESUD
ÜYELERİNE VE YAKINLARINA ÖZEL İNDİRİMLER

Atatürk Blv. Dirim İşhanı No: 59/13-14 (Sıhhiye Ordu Evi Karşısı) Kızılay/ANKARA
0312 435 54 94 0553 134 14 94
motemsurucukursu2023@gmail.com
motem.surucukursu2023

Kederli ailelerine ve arkadaşlarına başsağlığı diler, hizmetlerini saygı ile anarız.
TESUD Genel Merkezi

Sabahattin SAYAN
E. Ord. Bnb. (1957-8)
Kadıköy Şb. Üyesi
Vefat Tarihi: **02.12.2020**
Adres: Bostancı Mah.Emin Ali Paşa Cad.Ardınç Sok.Engin Apt.No:8 D:10 Kadıköy-İSTANBUL

Mehmet FERAH
E. Hv. Yer. Yb.(1966-46)
Kadıköy Şb. Üyesi
Vefat Tarihi: **01.07.2021**
Adres: 19 Mayıs Mah.Sinan Ercan Sok. Erdemir SitesiNo:19 B D:26 Kadıköy-İSTANBUL

Fahrettin YILDIRAN
E. Lv. Yb. (1955-1)
Kadıköy Şb. Üyesi
Vefat Tarihi:**21.01.2022**
Adres: Dr. Mediha Eldem Sk. No:64/5 Yenişehir - ANKARA

Mustafa Saffet ÇORBACIOĞLU
E. Dz. Öğ. Alb. (1954-425)
Kadıköy Şb. Üyesi
Vefat Tarihi: **20.09.2022**
Adres: Mithatpaşa Cad. No:811/10 Göztepe-İZMİR

İsmail ŞAVLI
E. J. Kd. Alb. (1965-39)
Çanakkale Şb. Üyesi
Vefat Tarihi: **04.12.2022**
Adres: Piri Reis Cad. Ersin Apt. No:5/11 ÇANAKKALE
Tel: (0533) 392 71 10

Erdoğan COŞKUN
E. Alb. (1957-7)
Çankaya Şb. Üyesi
Vefat Tarihi: **13.08.2022**
Adres: Kalıcı Konutlar Yaşamkent 24. Ada 16 Blok D:10 BOLU

Hamdi BALCI
E.P.Kd. Alb. (1962-136)
Çanakkale Şb. Üyesi
Vefat Tarihi:**14.01.2023**
Adres: Cevatpaşa Mah. Ahmet Acar Sok. Öztürk Apt. No:18 ÇANAKKALE
Tel: (0542) 661 46 72

Hasan KUNDAKCI
E. Korg. (1957-33)
Rasimpaşa Şb. Üyesi
Vefat Tarihi: **18.01.2023**
Adres: 1524 Sk. Ezgi Evleri Sit. B-5 Blok No:34 100.Yıl Çankaya- ANKARA
Tel: (0532) 594 64 10

Erdinç ULUPINAR
E. Dz. Ord. Bnb. (1959-2834)
Çanakkale Şb. Üyesi
Vefat Tarihi: **24.03.2023**
Adres: Cevatpaşa Mah. Gül Sok. Vehibey Apt. No:9/2 ÇANAKKALE
Tel: (0532) 245 65 53

Ahmet Zeki BAYDOĞAN
E. P. Alb.(1953-56)
Konak Şb. Üyesi
Vefat Tarihi: **08.11.2022**
Adres: Mithatpaşa Cad. Korutürk Mah. No:233/20 Balçova-İZMİR
Tel: (0533) 502 29 00

ARAMIZDAN AYRILANLAR

Hüseyin KIBRISLI
E. Top. Bnb. (1945-51)
Kadıköy Şb. Üyesi
Vefat Tarihi: **22.04.2023**
Adres: Levent Mah. Levazım Sitesi
G3 Blok D:25 Beşiktaş-İSTANBUL

Nuran DUMAN
Subay Kızı
Kadıköy Şb. Üyesi
Vefat Tarihi: **27.05.2023**
Adres: Reşatbey Mah.
Cumhuriyet Cad. Çam Apt. Kat:2/8
Seyhan-ADANA

Erdem ALAGÖK
E. Per. Yb. (1979-3)
Çanakkale Şb. Üyesi
Vefat Tarihi: **09.06.2023**
Adres:Cevatpaşa Mah. İnönü Cad.
No:9/2 ÇANAKKALE
Tel: (0532) 712 62 31

Hatice KARATABAN
Subay Eşi
Kadıköy Şb. Üyesi
Vefat Tarihi: **17.06.2023**
Adres: Sıra Selviler Cad. Sirkeci
Mescit Sok. Şelale Apt. No:10/2
Taksim-İSTANBUL

Kemal GÖKÇE
E. Korg.(1942-61)
Kadıköy Şb. Üyesi
Vefat Tarihi: **20.06.2023**
Adres: TSK Çamlıca Özel Bakım
Merkezi Üsküdar-İSTANBUL

Ahmet PULAT
E. Top. Alb. (1949-27)
Kadıköy Şb. Üyesi
Vefat Tarihi: **27.06.2023**
Adres: Zühtüpaşa Mah.Asım Us Sok.
No:3 C Blok D:9
Kadıköy-İSTANBUL

Saim ERYAŞA
E. Hv. Kd. Plt. Alb. (1955-16)
Konak Şb. Üyesi
Vefat Tarihi:**14.07.2023**
Adres:Mithatpaşa Cad. No:811/10
Göztepe-İZMİR
Tel: (0530) 030 88 25

Gülümser KURTULUŞ
Subay Eşi
Şişli Şb. Üyesi
Vefat Tarihi: **21.07.2023**
Adres:Caddebostan Mah. Kadir Ağa
Sok. Tezer Apt. K:9 D:9
Kadıköy-İSTANBUL
Tel: (0546) 467 80 67

Cemil ÖZER
E.Tümg. (1957-41)
Rasimpaşa Şb. Üyesi
Vefat Tarihi: **31.07.2023**
Adres:Ayanoğlu Cad. Eflatun Sok.
No:3 Mor Salkım Apt. D:8
Fenerbahçe-İSTANBUL
Tel: (0532) 465 64 65

Hüseyin GÜLER
E. Mu. Yb. (1961-1)
Yıldız Şb. Üyesi
Vefat Tarihi: **05.08.2023**
Adres:Halk Sok. No:20/12
Yenişehir-ANKARA
Tel: (0533) 336 90 03

Celalettin Rumi SUNGUR
E. Kr. Plt. Alb. (1971-2)
Tekirdağ Şb. Üyesi
Vefat Tarihi: **14.08.2023**
Adres: Hürriyet Mah. Saadet Sit.
C Blok D:6
Süleymanpaşa-TEKİRDAĞ
Tel: (0506) 930 00 94

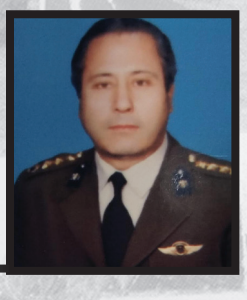

Hüseyin YÜKSEL
E. Top. Alb. (1959-49)
Çankaya Şb. Üyesi
Vefat Tarihi: **15.08.2023**
Adres: 8. Cad. 79. Sok. 14/2
Emek Çankaya-ANKARA

ARAMIZDAN AYRILANLAR

Mustafa Necati ŞAFAK
E. Lv. Kd. Alb. (1949-13)
Çankaya Şb. Üyesi
Vefat Tarihi: **20.08.2023**
Adres: Levazım Sit. K-2 Blok D:14
Levent-İSTANBUL

Fatma Necla TAYFUN
Subay Eşi
Şişli Şb. Üyesi
Vefat Tarihi: **21.08.2023**
Adres:Emirgan Mah. Dönüm Sok.
Gülsan Apt. No:32/2
Sarıyer-İSTANBUL
Tel: (0535) 520 71 44

Erol POLAT
E. Yb. (1943-175)
Rasimpaşa Şb. Üyesi
Vefat Tarihi: **28.08.2023**
Adres:Acıbadem Cad. İkbaliye
No:105/5 Kent Apt.
Kadıköy-İSTANBUL
Tel: (0533) 934 22 23

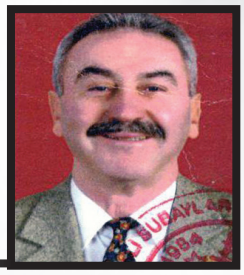

Ayten KIZILPINAR
E. Kd. Tnk. Alb. (1935-66)
Rasimpaşa Şb. Üyesi
Vefat Tarihi: **05.09.2023**
Adres:Fenerbahçe Faruk
Ayanoğlu Cad. No:47/9
Fenerbahçe-İSTANBUL
Tel: (0216) 359 61 60

Musa ÇAKIR
E.Top. Kur. Alb. (1968-32)
Çankaya Şb. Üyesi
Vefat Tarihi: **19.09.2022**
Adres: Birlik Mh. Ziraat Müh. Sit.
2.Blok No:10/39
Yıldız - ANKARA

Hatay YURTSEVEN
E. P. Yb. (1961-149)
Rasimpaşa Şb. Üyesi
Vefat Tarihi: **25.09.2023**
Adres: Şehit Fethi Sok. Atılım Apt.
No:46/14 Kadıköy-İSTANBUL
Tel: (0534) 550 91 93

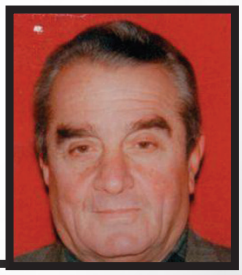

Güngör CEBECİOĞLU
E. Tümg. (1949-14)
Çankaya Şb. Üyesi
Vefat Tarihi: **28.09.2023**
Adres: Şehit Alpattin
Saraç Yakupoğlu Sok.No:45/6
Dikmen-ANKARA

Ramiz TURGUT
E. Tuğg. (1953-6)
Çankaya Şb. Üyesi
Vefat Tarihi: **04.10.2023**
Adres: Tuncer Sk. No:6/6
Maltepe - ANKARA

Ali VERÜN
E. Top. Yb. (1957-46)
Rasimpaşa Şb. Üyesi
Vefat Tarihi: **15.10.2023**
Adres:Zühtüpaşa Mah.
Kolej Sok. No:4
Kızıltoprak-İSTANBUL
Tel: (0535) 596 04 38

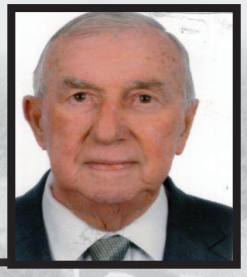

Mümin SUNAY
E. Tuğg. (1954-8)
Çankaya Şb. Üyesi
Vefat Tarihi: **16.10.2023**
Adres: Emek 8 Cadde (Bişkek)
6. Sokak Yıldız Tepe 5 AP.Da No:86
Bahçelievler/ ANKARA

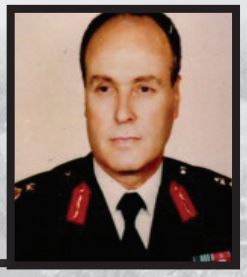

Hayrettin Sadık YÜCELER
E. P. Bnb. (1957-53)
Rasimpaşa Şb. Üyesi
Vefat Tarihi: **30.10.2023**
Adres: Büyüktur Yolu Mavikent 8 Sit.
E Blok No:15 İdealtepe-İSTANBUL
Tel: (0216) 366 72 53

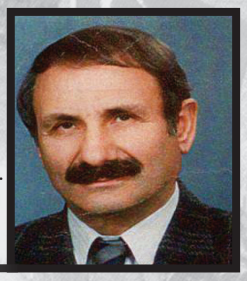

Ercan ÖZMEN
E. Ord. Alb. (1961-2)
Çankaya Şb. Üyesi
Vefat Tarihi:**05.11.2023**
Adres: Uçaksavar Sit. Manolya Apt.
D:8 Çankaya-ANKARA

ARAMIZDAN AYRILANLAR

Cemal ALTINTAŞ
Onursal Üye
Konak Şb. Üyesi
Vefat Tarihi: **13.11.2023**
Adres:Kahramandere Mah. 701. Sok.
No:12/6 Güzelbahçe-İZMİR
Tel: (0532) 334 14 42

Cevat SÖNMEZ
E. Ord. Alb. (1950-2)
Üsküdar Şb. Üyesi
Vefat Tarihi: **20.11.2023**
Adres:Feneryolu Mah.
Gedikli Sok. Emice Apt. No:16/2
Kadıköy-İSTANBUL

Aslan ÜNLÜ
E. İs. Kd. Alb. (1961-14)
Çankaya Şb. Üyesi
Vefat Tarihi: **26.11.2023**
Adres: Mahvesığmaz Mah. 79088
Sok. Vurankaya Apt. NO:4 K:11/21
Çukurova-ADANA

Melek ARLANOĞLU
Subay Eşi
Şişli Şb. Üyesi
Vefat Tarihi: **27.11.2023**
Adres: Esentepe Emekli Subay Evleri
No:43/14 Şişli-İSTANBUL
Tel: (0535) 540 59 66

Ferhan VOLKAN
Onursal Üye
Şişli Şb. Üyesi
Vefat Tarihi: **01.12.2023**
Adres: Levazım Mah. H-3 Blok D:61
1. Levent Beşiktaş-İSTANBUL
Tel: (0212) 288 71 19

Nefise EVCİMEN
Subay Eşi
Şişli Şb. Üyesi
Vefat Tarihi: **02.12.2023**
Adres: Sıra Selviler Cad.
Sirkeci Mescit Sok. Şelale Apt.
No:10/2 Cihangir Taksim-İSTANBUL
Tel: (0505) 746 57 78

Asım BAŞ
Onursal Üye
Adana Şb. Üyesi
Vefat Tarihi: **16.12.2023**
Adres: Reşatbey Mah. Cumhuriyet Cad.
Çam Apt. No:8 Seyhan-ADANA
Tel: (0535) 290 48 90

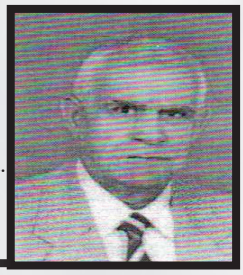

Mehmet Hayri ÖZTAN
E. Hak. Alb. (1971-1)
Çankaya Şb. Üyesi
Vefat Tarihi: **17.12.2023**
Adres: Sancak mah. Layoş Koşut Cad.
(214 . Sok.) No : 13 / 7 Çamlık apt.
ÇANKAYA/ ANKARA

Afşin Kutlu SEKBAN
E. Tümg. (1956-19)
Şişli Şb. Üyesi
Vefat Tarihi: **26.12.2023**
Adres: Türkali Mah. Ihlamurdere Cad.
No:124/14 Beşiktaş-İSTANBUL
Tel: (0532) 241 47 73

Kazım KESMEN
E. P. Yb. (1960-108)
Bolu Şb. Üyesi
Vefat Tarihi: **05.01.2024**
Adres: Kalıcı Konutlar Yaşamkent
24. Ada 16. Blok D:10 BOLU
Tel: (0535) 853 66 58

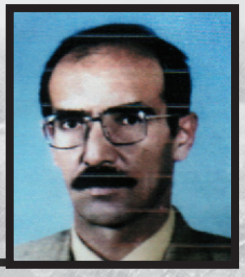

Saim DÖNMEZ
E.Alb. (1948-1)
Çankaya Şb. Üyesi
Vefat Tarihi: **08.01.2024**
Adres: Dr.Mediha Eldem Sk. No: 64/5
Yenişehir Çankaya-ANKARA

Nafiye Fatma BÜYÜKKÖKSAL
Subay Eşi
Şişli Şb. Üyesi
Vefat Tarihi: **08.01.2024**
Adres: Uçaksavar Sit. Manolya Apt.
D:8 Etiler Beşiktaş-İSTANBUL
Tel: (0533) 332 37 29

ARAMIZDAN AYRILANLAR

Hasan Ali TEKİN
E. Mu. Kur. Kd. Alb.(1969-17)
Adana Şb. Üyesi
Vefat Tarihi: **22.01.2024**
Adres: Mahvesığmaz Mah. 79088
Sok. Vurankaya Apt. No:4 K:11/21
Çukurova-ADANA
Tel: (0532) 302 83 30

Metin BOZKURT
E. Top. Alb.(1969-109)
Şişli Şb. Üyesi
Vefat Tarihi: **23.01.2024**
Adres: Levazım Mah. Koru Sok.
K2 Blok D:7
Beşiktaş-İSTANBUL
Tel: (0542) 744 24 38

Asım AYDIN
E. P. Kd. Alb. (1959-50)
Pendik Şb. Üyesi
Vefat Tarihi: **08.09.2023**
Adres: Kaynarca Mah. Eser Sok.
Denizpark Sit. K:5 D:12
Pendik-İSTANBUL
Tel: (0532) 342 42 28

Bora Tanju SEMALAR
E. P. Kd. Bnb.(1970-200)
Bornova Şb. Üyesi
Vefat Tarihi: **29.01.2024**
Adres: 8836 sok. No.21/4
Esentepe mahallesi
Çiğli-İZMİR

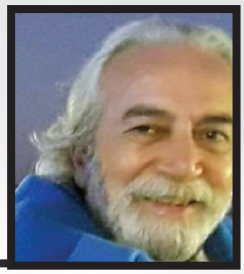

Oktay OBUT
E. P. Kd. Alb. (1961-209)
Pendik Şb. Üyesi
Vefat Tarihi: **24.12.2023**
Adres: Postahane Mah.
Tahaffuzhane Cad. Sümer Sok.
No:22/10 Tuzla-İSTANBUL
Tel: (0533) 446 76 97

Soner BABACAN
E. P. Kd. Alb. (1966-406)
Pendik Şb. Üyesi
Vefat Tarihi: **22.02.2024**
Adres: Vatan Mah. Valiler Sit. C Blok
D:1 Tuzla-İSTANBUL
Tel: (0542) 686 31 04

İstanköy Grup olarak sizleri KUŞADASI ve BODRUM tesislerimizde ağırlamaktan mutluluk duyarız.

Mehmet YARANOĞLU (0532) 241 08 08

RENAULT AUSTRAL E-TECH FULL HYBRID

200 HP

şehir içinde %80'e varan elektrikli sürüş
%40'a varan* yakıt tasarrufu
gelişmiş 4Control özelliği

Austral E-Tech full hybrid 200 hp'nin wltp ölçümlerine göre co_2 salımı 109 g/km, birleşik yakıt tüketimi 4,8 lt/100 km'dir. Türkiye'de satışa sunulan model üzerinde gösterilen ekipman ve aksesuarlar versiyonlara göre farklılık gösterebilir. ayrıntılı bilgi yetkili satıcılar ve renault.com.tr'de. *batarya, yol, hava durumu, sürüş şekli ve aracın ağırlığına bağlı olarak değişiklik gösterebilir.

Renault'nun tercihi Castrol

renault.com.tr